中華郵政特准掛號認爲新聞紙類

盛京時報

(大正十二年六月一日)
陰歷…四月十七日

本報價目：每張銅貨六枚　每月現大洋八角　每月外埠連郵費九角五分　半年現大洋五圓二角　全年現大洋拾圓

告白刊資：一行五號字十五字起碼刊資一日每行現大洋壹圓　長期另議

中日大祭禮拜休刊

發行人 宮川貫作
編輯人 菊池貞二
印刷人 石原庄太郎
發行所 盛京時報社

論說

說屯田 (儔)

民國國民。困於兵燹之禍。如水益深。如火益熱。靡有底止。故中外輿論。莫不竭力提倡裁兵。以期挽救於萬一。吾雖不敏。豈獨好談劉王大畧。轉爲軍閥借箸而謀耶。不過溯同民國以來之罪惡史。名雖成於軍人之手。實則皇皇民國。無眞軍人。苟有軍人。國事披猖。安得至是。彼自命爲軍人者。無非融合滿末之滑吏大盜游民鶯痞。而成爲一種新物質。人無以名之。亦強名之曰軍人。其於軍人之玷也甚矣。吾國往昔眞正軍人崛起。皆知百萬之衆。無食不可一日支。所以漢之興也。必賴敖倉之粟。唐之興也。必資黎湯之積。方今民國。民窮財盡。本無秦隋之富以貽之。果何所借以成漢唐大業。惟然而屯田之法。或民屯。或兵屯。庸非眞懷遠圖者。所亟注意也耶。謂余不信。試思曹操使御史衛覬鎮撫關中時。四方還民。諸將多引於部曲。覬致書荀彧曰。關中膏腴之地。頃遭荒亂。人民流入荊州者十萬餘家。今歸者無以自業。諸將各自招懷。以爲部曲。郡縣貧弱。不能與爭。兵家遂强。一旦變動。必有後憂。夫鹽國之大寶。亂來放散。宜如舊置使者監賣。以其直益市犁牛。若有歸民。以供給之。勤耕積粟。豐殖關中。遠民聞之。必日夜競還。又使司隸留治關中。以爲之主。則諸將日削。官民日盛。此彊本弱敵之利。或以白操。操從之。關中由是服從。此民屯也。又魏欲廣田蓄穀於揚豫之間。使尚書郎鄧艾。行陳項以東。至壽春。艾以爲太祖破黃巾。因爲屯田。積穀許都。以制四方。今三隅已定。事在淮南。每大軍出征。運兵過半。功費巨億。陳蔡之間。上下良田。可省許昌左右稻田。幷水東下。令淮北屯二萬人。淮南三萬人。什二分休。常有四萬人。且田且守。益開河渠。以增灌漑。通漕運。計除衆費。歲完五百萬斛。六七年間。可積三千萬斛於淮上。此則十萬之衆。五年之食。以此乘吳。無不克矣。司馬懿善之。始開廣漕渠。每東南有事。大軍泛舟。達於江淮。資食有儲。而無水害。此兵屯也。準此以談。彼時所謂手綰軍符者。猶有瞻前顧後之思想。不得不嗅味其人民。整飭其內政。天下雖云分崩離析。而小民猶得稍安喘息。今之所謂軍閥者。則並思想而無之。祇知縱慾。祇知聚斂。祇知爭權奪利。禍國殃民。議者恒謂其敢冒天下之不韙。豈知若輩固未知天下有所謂不韙者哉。無怪其下之將校兵卒。對於主帥。不勝艷羨。衣鉢相傳。甘爲鷹犬。長使吾儕小民。飽受兵災之慘痛矣。嗟乎。時至今日。裁兵云云。既難實現。屯田一着。亦未始非急則治標之辦法。根觚中原。誰是虎賁中郎之似者。其亦聞吾言而怦然心動乎。

奉直聯歡會議 (青)

山海關爲天下第一雄關。當斯時也。芳草綠茵。景色宜人。遼東之第一雄張雨亭。與保定課坐第一把交椅之曹仲珊。遣代表在該關開奉直聯歡會議之第一幕。國中局面而望者。何可紀極。因其皆估第一故也。嗟乎第一。抑何雄也。旣而思之。蓋第一者。獨一無二者也。如不互相讓步。終難望其圓滿解決。……吾書至此。忽接天津專電曰。直方聯歡代表王承斌。已于陷日午後三時同津。同時得此間訪訊。孫代表等亦擬于今日(三十一日)回奉。晒晒定期六月一日開會。而突有此項情態。其故何歟。或謂聯歡已終了矣。則前之所傳者非其眞耶。終之忽而轟轟烈烈。忽而糊糊塗塗。初如脫兎。終如處女。眞令人迷入五里霧中。所以吾會著論。戒媾和之究不可恃。猶之國際交涉之不可以保障。雖然。吾復何言。意者不如是。決不足以稱第一。不如是。亦不足以爲第一雄關留此紀念焉。

印度立憲運動之經過

千九百二十年正月三日。印度新憲法確定之後。立法院完全成立。選舉亦已終了。印度人種之總長已先後就任。而將印度管轄制度根本改革。誠其歷史上之一新紀元也。據千九百十九年十二月二十三日。英皇在倫敦下議院宣布通過法案。而遞出立憲歷史云。千七百七十三年及千七百八十四年。所通過各法案。原爲立一公允管理法。而用東印度公司(英公司)名義執行之。千八百五十八年。又通過一法案。將該公司管理權還復於朕。今日印度各方面行政組織。皆根此法案。千八百六十一年又通過一法案。而種代議制度之因。而千九百零九年之法案。則收其果。今日之法案。則將印度政府一部分之行政權限。委於人民選出之各議員。將來庶可促成一完全負責之政府。是此法案。在改良印度政府。並安慰印度人民。爲議院制度上的一新歷史。而爲朕之所認可者也。根據上法案。印度立法院於千九百二十一年四月九日在對勤黑衣開幕。時印英總督演說云。印度管理歷史。大概可分爲三時期。第一期至千八百六十一年爲止。英國承蒙大帝國紛亂之餘。對於印度以普的大加改革。如組織警察。改良監獄編定制法。制定部族。(印度分五種部族如敎士武人商賈及奴隸賤民等)兩時已設有地方會議。以徵求印度之輿論。第二時期至千八百九十二年爲止。如重要建設創辦大學。推廣中學。各省組織市政會議。因議員均由政府指派。輿論猶不滿意。於八百九十二年。准印度人民自選市政會議員。並有建議決案權及評議預算權。第三時期。約在千九百六年。爲止印度人民希望分掌一部分行政權。(未完)

國會遷入三殿之爭論

吳佩孚發出反對國會遷入三殿之通電後。吳景濂王家襄等。特於有日。覆電吳氏。申述國會必須遷入三殿之理由。其文云。洛陽吳巡閱使鑒。頃閱各報載。公致府院號電本保存三殿之旨以立言。對於國會遷移之舉。以爲非是。各報且從而和之。力持異議。弟等讀而疑之。以爲果有此電。則必以告者爲過也。今日國中。百度紊亂極矣。其爲吾人討議所及者。不過一二。未遑致議者。殆千百也。設此一二事。猶復傳聞異詞。意見抒牾。賢如我公。卒不諒解。弟等以爲決不至此。國會遷移三殿之議。弟等實共創之。用意所在。願爲公一述焉。一曰正視聽以固國本。凡國之大事。如大總統之大事。如大總統之選舉。及夫解釋憲法之會議等。必於其國歷史上最莊嚴閎麗之地行之。此古今中外所同也。法之費塞依王宮。北王路易十四之所營也。而今則法國國會會合之所。其明証也。民國二年。項城就總統職。於太和殿行之。公所知也。然按諸總統選舉。法大總統就職時之宣誓。實爲出席國會之所有事。當然於國立固有會場行之若項城時代之故事。則國會非接受誓言主體。議員爲參觀就職之來賓。於法理至爲背馳。斯又往事之足爲反證者也。共和以來。清帝猶擁尊號。遺老因而生心。幾者帝制復辟之變。一再見矣。如曰三殿當留以保有待。國家一切事。皆可於象橋行之。甚非所以別嫌明微之道殿無一日謀古建物之保存。凡建物莫不以援用而後存。以不用而就圮。此常理也。今之三殿荒廢已久。其旁坊。尤甚。倘不加以修葺。別存所之法。自始議迄今。中外工程師。製圖案。不下十數。無一非就原有楹柱之間。增設議席。及旁聽席而止。既無所用其拆。更不知何所謂毀也。不觀乎天壇乎。在民國二年。會爲憲法起草之會場矣。且附設辦事處於其中矣。究竟此精美壯麗之建物。果有毫末之損否。其所爲煥然改觀者。果足指爲耗費國帑之舉否。天壇如此。國會可知。三殿可知。憲法起草會如此。國會可知。綜計修理工程。所費不過二萬左右。倘省極奐且聞當局擬以公開投標方法。估定其價格。中飽之弊。當可杜絕。總而言之。國會兩院。將來當另有新建築。而一切兩院會合時之所有事。則必於三殿行之。永爲定制。垂諸無極。所以正名分。別嫌微。實維立國之常經。絕非不急之要務。悠悠之口。顛倒事實。故爲危詞。何足算也。臨電神馳。惟希亮察。吳景濂王家襄張伯烈溺湯等有。

短篇小說 湊數 (老談)

俗語有句替人湊數的話。是說人家一件事體。數目還不夠在那裏。我添了進去。使多了一份子。却並沒有什麼需要。我的意思。所以無論什麼地位的人。略自負一點的。絕不肯去替人家湊數。其所以不肯的原因。是自己耗了精神。費盡財力。於自己一點益處沒有。人家得到了湊數的人。也並不覺得怎麼樣兒的尊重。同怎麼樣兒的感謝。大約有個湊數的人。當然來替他盡這義務的。細想起來不算是個笑話麼。但是這數年來。社會上情願做湊數的人却很多。如從中的原因。最大的是生活問題。在湊數的人他那裏想。以爲我現在雖然是替人家湊數。就這湊數裏邊。說不定得些利益。亦未可知。因此就甘心湊數去了。還有許多是自己毫無主張。覺得多數人。在那裏這樣的做。自已要不插了進去。也跟若一起的混混。彷彿就如自己落了人後的一般。也是一種面情的關係。也明知道這湊數的事體。是很無聊的。却是人家找到了。我使不好意思來謝絕他。只好勉勉强强的來替他湊個數了。其餘或是勢力關係上。或是職業關係上。被人役使。着來湊數的。那是一種沒有法兒想的事體。到也不必去說他。至於說到那些湊數的事體。最大的可就要算那黨會。譬如一個大黨。甚至於幾十萬人的。其實除了黨魁之外。重要人物。也不過是有數的。那麼幾個人。其餘的無非在湊數之列不但什麼事體。他撈不着做主。略重要一點的。連知道也還撈不着知道呢。遇着開會的時候。替人家湊數就是了。大家想想。就這一類裏邊。現在全國起來。這湊數人的數目。還計算得出來麼。第二種可就算是軍界了。什麼軍。什麼軍。說起來很可以嚇人的。按起事實來。除了那幾個領袖之外。兵士不必去說他。就是什麼。使什麼長的。也無非是在那裏替人家湊數而已。遇着事體。發起公衆來。姓名到可以寫上一大篇。其實認眞主持那件事的。不過是最少數的幾個人。其餘的那些大名。都是在那裏湊數的。大約這樣情形。也是大家都知道的。試想拿這一類的人算起來。又要占若多少數目呢。但是背湊數的人這樣多。是從什麼地方製造出來的呢。這個問題。到也很費研究的。有一天同幾個朋友。談到這件事體。就有個人對我說道。是學校裏製造出來的。我聽了很爲詫異。要論起人材來。自然都是經學校裏製造出來的。却是這湊數的人。怎麼也會從學校裏製造出來呢。

那人便說道。我說一件事體。你聽着自然就知道了。這事在學校中不過算是個麟半爪。原算不得一件什麼重大的事體。也不能拿這一件事體。就可代表各學校的現相。但是學風是個流動的。一個學校裏這樣做去。許多學校自然而然的也會這樣做去。所以雖是一個學校的一件事體。未嘗不可以認他做學風潮的一斑了。我說這話也。不能一概而論。你既說得來這樣關係重要。並且拿他來做這製造湊數人的證據。究竟是怎麼一回事呢。那人道。事體本沒有什麼稀奇。並且很沒有什麼可說的價値。向來有句叫做親人於微。我看這件事體。也是這一種的觀念。如今用簡短的小說程式。把進事體描摹出來。讓人家評判一下。看我說那湊數的人。是製造出來的一句話。對呢不對。(完)

日本報紙發達史(一八)

日本 小野秀雄著 編輯部譯

第四節 彈劾政府之記者俱樂部。推倒山本內閣之新聞記者俱樂部。後更使淸浦內閣流產。而擁立大隈內閣。頗顯聲名。該俱樂部員。爲左記諸氏。

萬朝報 黑岩周六　報知新聞 須崎芳三郎　東京朝日 松山忠二郎　東京日日 羽田浪之紹　大和 松下軍次　同 松井廣吉　讀賣 中村維治　都新聞 大谷誠夫　國民新聞 山川瑞三　世界新聞 佐藤忍

此中有反對山本內閣而爲大隈內閣與黨之同志會系人物。若松下。松非。佐藤。大石。四氏爲其錚錚者也。至於厭煩政友會之黑岩。須目爲双偽事件發生之際。爲保護同業將以于該系。殊如對于大隈。依有社的關係。抱絕對之好意。松山與羽田。前報知社長箕浦勝人之關係。而近出馬者。須崎不必屬於政友系。由對此問題之中心。關係最爲緊密。山川與同志會。更有不能斷絕之關係。中村未幾退會。茲不述。要之。該俱樂部。即應日以同志會爲其中心。以上諸氏。在一二年前。雖未爲露骨之論爭。於主義上。常相反目。致竟並肩一致進行。雖時勢使然。亦可謂奇異之現象也。松下。大谷等。於彈劾山本內閣時。以及擁立大隈內閣時。假令遺他新聞全部之反對。亦有不能不斷行主張之命運。幸而有刃傷事件發生。黑岩奮起。不但對于首領。贏得至大之面目。雖然。一般社會。只見萬朝。朝日。日日之首唱說。斯不疑爲俱樂部之行動。故自到壞山本內閣而至擁立大隈內閣之間。可謂此等純中立新聞。爲社會之中堅。而干涉於政治者焉。

第五節 萬朝報失墜聲價 大隈內閣。幾乎負全新聞之輿望而成立。且得新聞記者俱樂部之至大後援。大有輕帆順風之槪。然及實際身當政治之衝。竟不甚舉成績。且無壓倒元老之手腕。遂以威脅中國。而致失敗。無主義無主見之低級新聞。及與大隈內閣緣故較深之新聞等。猶可看過之。至朝日日日等。已不能忽視。遂脫離記者俱樂部。而執自由之筆。萬朝報。自茅原去後。伊藤繼逝。乃失其萬朝報式之特長。且對于多年反對之增師問題。却表贊成。以爲大隈內閣辯因之招讀者之反感甚大。且及發行夕刊。紙面反見懈弛。其影響竟以及發行部數之多寡。黑岩。亦失敗於白下。前後逝去。已而羽田。松山米店之經營。私財殆歸蕩盡。明知眼前有絕好敵手之寺內內閣。而竟由擁護大隈。自己蹂躪其一半。彼何敢倒大隈歟。是爲世人均欲聞知者也。著者唯知山本內閣以前之黑岩。黑岩之末路。不似其晚節之壯觀。寂寞之至。彼努力築成之萬朝報。一蹶莫展。至今大阪朝日猶乘其勢力。而不知其後之黑岩。與每以蛇蝎視之松下軍次。肝膽相照一事。確屬事實。此時以來。萬朝報之態度。比較有穩健。依是觀之。萬朝報失墜名聲之禍根。或即胚胎於此乎。大隈內閣叙勳新聞記者之事。在我國實屬破天荒。村山龍平。本山彥一。黑岩周六。德富猪一郎等。一并叙勳三等。實在此時。

廣告

聲明脫離關係
敬啓者去年山西會館改組後承蒙會長推選鄙人爲名譽會長現值本身職務紛煩兼顧此後對於會館事務完全脫離關係除一面函達會館脫離關係外特此登報聲明
鄙人李景源謹啓

緊要聲明
敬啓者敝會館前於陰歷三月二十八日僅開同鄉茶話會並無選舉會長之事乃近閱東三省公報載山西會館啓事謂於陰歷四月初五日午前在小北邊門外選舉會長披閱之下不勝詫異查敝會館臨時會長白子炳公出未歸關於一切事體概未主張何以有此改選之舉況三月二十八日開會時並無一人提及改選事宜而登報招集一節亦未通知各董事驟行啓事而謂經全體會議議決委係子虛諒係一二人私意欲假時機藉謀自利敝董事等已於日前開全體會議議決對於前項啓事開會選舉決不承認至屆期如何糾集人投票及舉出何人爲會長亦概作私爲無效特此登報聲明
奉天山西會館董事會全體謹啓

青島 上海行(滿鐵航路船)
▲榊丸 六月一日
▲長平丸 六月四日正午
天津行
▲濟通丸 六月四日前八時
▲天潮丸 六月八日
營口行
▲濟通丸
安東行
▲天潮丸 六月十日後六時
▲濟通丸 六月四日後五時
龍口行(往復共旅順寄港)
▲龍平丸 六月三日正午六時
大阪神戶行
▲長順丸 六月一日
大連汽船株式會社 電話(代表番號)五一九〇番
帳房 專局荷客取扱店 (電話)一一七五番
監部通 吾妻橋 國丸二商會 電話二六四番 一八八八番

鼎香村減價贈彩
鼓樓北開新南貨舖
謹啓者本號向在北京上海設立有年玆特設分號於奉天省城鼓樓北聘優等技師精製蘇杭細點南北果品四時禮物各種燕魚醬肉自運官燕銀耳火腿紹酒腐乳醬菜各國洋酒山珍海味罐頭食物雨前龍井珠蘭香片等名茶華洋雜貨化粧用品一概俱全已於陰歷四月十三日開張除各貨大減價外並贈彩三千張如承惠顧在式元以上者贈彩票一張四元以上者兩張餘類推張張得彩彩彩贈物玆將彩票張數及贈品一一列左
頭彩壹張獨得加大紹酒二壜　貳彩貳張各得金華火腿一隻放樣紹一壜　三彩四張各得上上龍井茶二斤杏仁餅十二罐　四彩六張各得上海玫瑰露四瓶　五彩二十五張各得美國棕欖香皂二塊　六彩一百五十張各得廣東牙刷一支花洋紗巾一條　七彩一千張各得蛋黃餅干一筒　八彩一千八百十二張各得新式扇子一把
上列之彩均在二元以上惟二元以內無彩一律九扣以紀信實荷蒙賜顧不勝歡迎之至
本號 鼎香村謹啓

奉省裕民儲蓄會啓事
本會前經當業同仁發起原擬名當業儲蓄會曾經財政廳飭令改爲奉省裕民儲蓄會業經省公署財政廳批准立案專辦各項儲蓄及存欵貸欵利息格外克己訂於六月五日即夏歷四月二十一日開始營業諸君惠顧無任歡迎此啓
地址奉天大西關當業公會院內 中電話一二、四四、四號
奉省裕民儲蓄會啓

寶榮公司
奉天小西門 無煙嗅煤 煙碳爐煤 日二一番 中五號

開通朱貫珊鳴謝
敬啓者鄙人於五月二十五日與舍弟完婚承蒙 各界諸大君子惠賜喜儀賢 衆鄉誼贈送喜帳拜領之餘五中銘感除趨謁 崇指躬謝外恐有同謝不週謹特登報聊伸謝忱肅此 順頌台綏

東三省官銀總號廣告
啓者本號發行之大洋匯兌券准在奉天省城吉林長春哈爾濱北京天津烟台七處照按本號規定數目逐日懸牌市價作匯上海規銀並准免費匯兌凡有持本匯兌券到後列通匯地點本總分各號按票匯辦法匯兌本券者無論欵數鉅細一概不取匯費惟電匯手續不同須隨時商酌恐未週知特此廣告
計開通匯地點
▲奉天省 省城 安東 鳳城 非河 撫順 本溪 寬甸 興京 西豐 安西 東豐 海龍 山城鎭
通化 桓仁 臨江 輝南 柳河 新立屯 彰武 法庫 黑山 盤山 錦縣 錦西 北鎭
台安 海城 蓋平 遼陽 營口 岫巖 復縣 遼中 鐵嶺 開原 公主嶺 梨樹 昌圖 八面城 通遼
興城 綏中 義縣 康平 洮南 遼源
▲吉林省 省城 長春 哈爾濱 双城
▲黑龍江省 巴彥 綏化
▲直隸省 山海關 留守營 昌黎 樂亭
▲山東省 烟台 龍口 黃縣
▲熱河特別區
▲北京 天津 上海 (以上三處通匯銀兩現洋不匯奉票)

本號附設倉庫營業廣告
本號爲便利商業工業通融資金起見兼辦貨物抵押放欵利息格外公道並於大西關建築倉庫收存貨品一切規則不及備載如承惠顧請臨本號面洽可也
本號營業股 中國電話三三六號 日本電話二〇八番
倉庫 中國電話一一七八號

生乳良藥 人造乳
官准立案請嚴防假冒
此係下奶藥名曰人造乳連服兩瓶後母子不愁乳
每瓶現大洋壹圓由郵局匯欵購買加郵費三角
奉天西華門街 分號小西關街 永年西藥房發行 各埠藥房均有經售

翰臣先生偉鑒
昨閱公報五月十七日登載山西會館啓事一則內云本會館於陰歷三月二十八日開同鄉全體會議決定於陰歷四月初五日午前在小北邊門外照章投票選舉會長一人凡屬晉省旅奉人士届期蒞到會館投票者除董氏評議各均按名領備票紙外其餘無論商號入名務請於前三日內到會館辦事處報名註册以便核計人數預備票紙恐未週知特此廣告等因查民法選舉既有董事會成立在案過選舉時期必須事先招集董事會議全體表決後方准執行選舉萬無副會長一人自行招集會外人突然選舉之理且去歲選舉規定一年尚未到期即有必要選舉時仍宜招集董事會表決方爲有效此次報載啓事之前既未招集董事會議是無承認之必要今午董事等招集全體會議表決絕對否認明達各君必能諒解除一面登報聲明否認此次選舉暨呈警察廳備案外想應函知 鑒察順頌 時祺
奉天山西會館全體董事會啓

外埠代理處
奉天小西邊門外 保安祥裕民洋灰瓦工廠
奉天城裡四平街 同增福大盤莊
奉天日本火車站 狩野公司 (長)電話二二八番
鐵嶺 城裏東街 美孚洋行 中(長)電話一六九番 一七一番
開原 驛 美孚洋行 日(長)電話三四三番
四平街 驛 太古洋行 日(長)電話三三番
長春 城內北大街 美孚洋行 日中(長)電話三五七番
哈爾濱道外南大街仁義巷內 太古糖局 中 電話三六五番

洋灰大減價
代理山東國旗牌洋灰(セメント)南北滿及芝罘一手販賣總批發處帝國洋灰(セメント)販賣店其他各種洋灰(セメント)及建築材料俱全
大連市越後町四六番地上海銀行西鄰
永盛長木廠 (長)電話六六三七番

遼中地方儲蓄會廣告
本會歷年四月初一日結賬分劈股利業已結束請楚照章於四月十五日開始付息所有本會股東速行攜帶股票息摺來會支取利息望勿自悞恐未週知特此登報
本會謹啓

山西會館緊要申明
敬啓者山西會館自去歲改組後有木質章記一顆爲(山西會館之章)六字對於警廳分署已各呈請在案此次副會長勾引一二會外人違法選舉會長一人(登載五月十七公報騎縫)查此次選舉既未到一年選期又未與董事會通過董事會昨已登報申明決不承認倘有以本會館木質章記無論向中外機關商號承借欵項等事均屬無效恐未週知特此申明
山西會館全體董事會啓

時刻表
鐵路線
湯崗子 海城 大石橋 熊岳城 瓦房店
開原 昌圖 四平街 公主嶺 長春到
鐵嶺 開原 奉天到
奉天開 撫順到
大連 金州 五房店
安東 京城 釜山

中外要電

王孝伯回津 (卅一日發 天津專電)
王芝祥則赴關調停

前往山海關之直方議和代表王承斌已于本日午後三時突然回津

又北京三十日專電云王芝祥爲參加調停奉直議和擬于本日前往山海關

彷彿國際談判形式 (三十日發 北京專電)
官匪交涉外人列席

據棗莊來電云官匪兩軍擬于三十日再開交涉已向該地方中外官紳邀請列席

又一彈劾內閣資料 (三十日發 北京專電)

陸軍部前有失愼情事外間曾傳其關于參戰借欵之書牘因此燒失即經當局竭力否認惟倒閣派議員擬以此項問題作爲查辦彈劾之資料

兩院流會究竟難免 (三十日發 北京專電)

參衆兩院向來規定每星期開會三次及至上星期竟改爲開會兩次但該兩院仍然每次流會若本日衆議院亦因出席議員不逮法定人數竟致流會於是議員中憤慨之聲漸高

任命豫軍善後幇辦 (三十日發 北京專電)

本日大總統令特派李濟臣幇辦河南軍務善後事宜

東拓開支店長會議 (三十日發 東京專電)

東拓會社定自六月七日起一星期間開支店長會議協議營業方針石塚總裁擬屆期將新任理事尾崎八木兩氏紹介各支店長並囑該兩氏調查低利資金之放出處

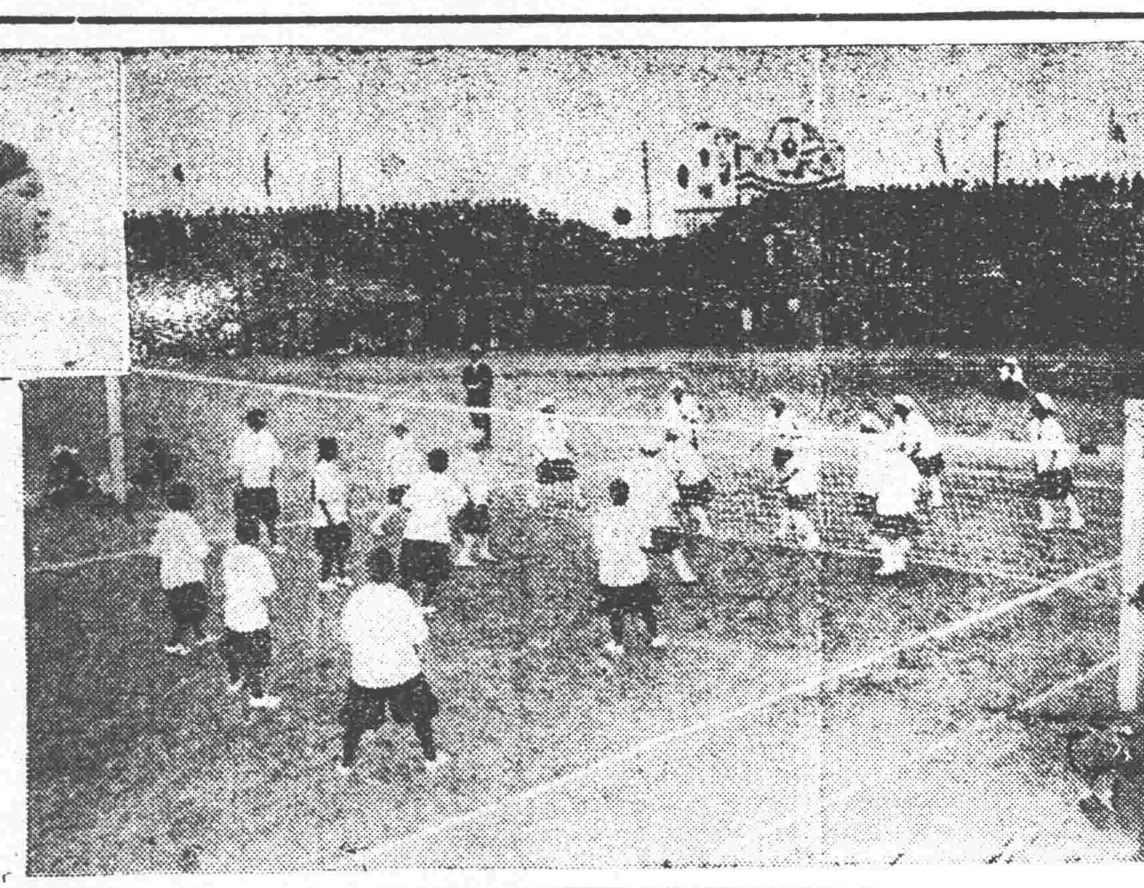

極東賽會攝影

◎日華女子球賽　上爲華軍主將陳彥勇

郭代表將赴美參會 (三十日發 上海專電)

萬國教育會議定于下月在美國開幕赴該會議之中國代表現已決定郭秉文擬于六月四日由本埠啓程赴美

代理財次通告就任 (三十日發 北京專電)

代理財政次長兼鹽務署長敬鴻宋及稽核所總辦吳振麟均于本日通告就任

駐華日公使已發表 (三十日發 東京專電)

駐華公使更調一案現經正式發表如下

駐華全權公使　小幡酉吉　令調回國另候任命

外務省亞細亞局長　芳澤謙吉　任爲全權公使令駐中國

外務省參事官　出淵勝治　任爲外務省亞細亞局長

日俄交涉之好消息 (卅一日發 東京專電)

日俄交涉現在大見進行議院各派亦均贊成該第三次會商不久即當實現

又電云日俄漁業契約已于本日在海參崴簽字

又電云日俄果否開始交涉現爲朝野問題之中心點若各報紙亦報道甚力玆者綜觀各報消息並觀測政府之意嚮無論如何形式其交涉確欲進行現正審議對俄各案之對案及主張並不公式與政友會及研究會接洽究竟日俄第三次交涉不久必當實行是以六月二日之閣議果將如何決定此時頗爲一般所注目

魯爾事件橫決可慮 (廿九日發 倫敦來電)
伯林已告危急

魯爾地方共產党之騷擾頗有波及全德之虞若薩克索尼亞各地已有騷擾勃發伯林形勢亦頗危急

近東和會協定土境 (廿九日發 羅參內來電)

近東和會外交專門家會議漠視塞爾維亞抗議將土耳其國境自阿答河北方至馬里年河並由阿答河西方抵克赤一案任意協定

准楊樹枏病假

(北京卅日專電)廿九日大總統令楊樹枏准給病假派吳振麟暫行代理

根津院長回國

(上海卅日專電)多年經營東亞同文書院之根津一氏因病辭職遺席已由大津麟平氏繼任曾詳前電根津氏已于今日乘近江丸放洋回國

勞俄密使抵日

(東京三十日專電)勞俄政府派訪越飛氏之密使三名于本日在神戶上陸

成久王靈柩回京

(東京三十日專電)北白川宮成久王殿下之遺骸已于本日午後四時五十分運抵東京驛當經搭乘摩托車扶入高輪本邸

定期弛禁輸金

(東京三十日專電)政府現已決定於七月實行弛禁輸金出口以資徹底整理財界

又電云本日各報均載弛禁輸金出口問題以致一般股份行情頗形恐慌

郵船總會結果

(東京三十日專電)郵船會社于三十日開總會結束可決配利一年一成五分案

日艦赴汕警備

(東京三十日專電)汕頭現狀不穩所以前在廈門之日本第二十三驅逐隊前往汕頭警備

東拓貸款方針

聞東拓會社此次在美國所募集之外資決不放出於滿洲方面

法國航空計劃

(倫敦三十日來電)法國現正計劃編制極大航空隊

中央命令

▲大總統令 (五月二十九日)

署財政總長兼鹽務署督辦張英華呈四川鹽運使張毅請免本職張毅准免本職此令▲任命周駿爲四川鹽運使此令▲兼陸軍總長張紹曾呈山東陸軍第一混成旅旅長張克瑤呈請辭職張克瑤准免本職此令▲任命盧長祿署山東陸軍第一混成旅旅長此令▲外交部呈外交部特派察哈爾交涉員張紹曾另有任用請免本職張紹曾准免本職此令▲任命沈甫爲外交部特派察哈爾交涉員此令▲詹宏纖盧曜均給予二等寶光嘉禾章原恩瀛晉給二等大綬嘉禾章史延壽徐家麟林肇煌可普蒲均晉給二等嘉禾章此令▲謝鏡第晉給二等文虎章此令

解決中央財政之一法 (續)

民國十二年鹽稅。除行政費。應收八千八百萬元。

▲鹽稅淨收入逐年預計數

(甲)民國十一年鹽稅收入。除行政經費外。實收八千五百七十八萬元。

(乙)歷年鹽稅收入。平均計算。每年增收二百六十餘萬元。

(甲)(乙)兩項共應合八千八百餘萬元。

除去西南各省二千萬元。

十二年分鹽稅淨收入。六千八百萬元。

民國十三年。照前數應加鹽稅增收二百餘萬元。(詳前(乙)項)

十三年分鹽稅淨收入七千萬元。

以後每年增加一百萬元。至七千五百萬元爲止。

(鹽爲惡稅。通人詬病。先進各國。均已取消。我國以債務關係。不得已而徵收。但善後借欵。雖以鹽稅爲抵押。關稅有餘時。亦即以關稅爲擔保。故至民國二十八年。內外債整理淸了。所餘長期外債。關稅足資應付。有且尚餘欵八千餘萬元。可供經常政軍各費之用。鹽稅即可廢止)

▲關稅担保舊債

一、俄法洋欵　每年法金二千一百一十五萬四千七百五十二佛郎。民國二十年淸。

二、英德洋欵　每年英金九十六萬六千九百五十二磅。民國二十一年淸。

三、英德續欵　每年英金八十三萬五千二百三十二磅。民國三十二年淸。

四、庚子賠欵　民國十三年至二十年。每年關平銀二千四百餘萬兩。(其中德國部分應合百分之二十但每年僅撥付二百八十八萬元)民國二十一年至二十九年。每年銀三千五百餘萬兩。(除俄德部分外應付者不過一半)。民國三十年至三十四年。補還民國六年十二月至十一年十一月展期之欵。每年銀二千四百餘萬兩。(除德俄外不過一千二百餘萬兩)。民國三十四年淸。

五、善後借欵　每年息英金一百二十五萬鎊。本二十四萬五千九百九十四鎊。至民國四十九年淸。

六、三年內國公債　尚餘四期。每期本息三百餘萬元。民國十四年淸。此欵係在賠欵內之德俄部分撥付。

七、四年內國公債　尙餘四百六十餘萬元。又額外債票二百八十萬元。均於民國十二年淸。此欵亦在德俄賠欵內撥付。

八、十一年內國公債　每年本息二百餘萬元。民國十六年淸。此欵在停付俄國賠欵項下撥付。

九、五年內國公債　自民國十五年起。繼續三四年公債之欵。每年還本六百餘萬元。外加利息。至民國十七年淸。

十、七年長期六釐公債　自民國十八年起。繼續五年公債之欵。每年還本四百八十萬元。外加利息。至民國二十六年淸。(本公債民國十七年還本之欵。仍應在整理案內撥付)

時事要聞

張英華籌欵之又一方法

發行新一四鹽餘庫券…維持基金發行新債暫且緩談…補付九六債息更須總長計議…會室氣對張不佳

維持整頓原案基金。發行關稅新債。補付九六債息。爲張英華登台後整理財政籌欵項之三大方法。但發行新債。担保品含混不淸。昨已經總稅司有一度口頭駁覆。而維持整理基金。與補付九六債息。又有衝突之點。絕對不能相提並論。雖張氏欲以此餌誘華銀團。而以環境之關係。及事實上之不可能。萬萬不能以虛無縹渺之空氣。果華銀團之朽腹。故最近又竭力進行其預定之又一方法。方法唯何。卽發行一千四百萬元之新庫券是已。此次庫券發行則例。一本張佾杉任內所發行之一四庫券辦法辦理。但其中以七百萬元收回舊券。所餘可用之欵。亦僅七百萬元。張氏因就職以來。索欵者已紛至沓來。其勢不能不一一踐約。爲救急計。故竭力運動華銀團承銷。但外間人士。對於必以七百萬元收還舊券一節。甚爲懷疑。頃據調查。知實有收還舊券之必要。蓋目下財源。所可爲新庫券之担保者。僅僅鹽餘一項。而每月除支配軍政費外。已爲舊一四劵佔去七十萬元之多。爲日方長。至民國十五年方行期滿。今若發行新券。以民國十三年後之鹽餘爲担保。萬不能得銀行界之歡然承認。故必將新舊鎔於一爐。仍是每月從鹽餘項下撥七十萬元。以充是項庫券本息。如是則債額增加。期限延長。而担保品不動。比較的可靠。此所以發行新券不得不收回舊券也。張氏前日昨晚連宴請華銀團。專爲接洽此事。而後台老板之潘部長。亦爲竭力疏通。並聞某銀行副總裁。以潘氏與張英華有密切之關係。甚欲竭力聯絡。以彌宿憾。故有首先承認之意。意者北京各銀行。感於張氏維持公債之好意。事雖未見實行。盛情業已心領。卽以承銷一四新庫券。以爲瓊瑤之報也歟。又據一消息。國會方面對張(月笙)空氣不甚佳。倒閣派因張之上台。爲張閣之續命湯。其對張無論矣。卽擁閣派亦因有所求欲。頗多張皇恫嚇。張月笙原甚乖覺。業已預備欵項。爲疎通同意案之用。名曰疎通同意案。實係運動打消查辦案。蓋各議員若允幫忙同意案。勢必聯帶打消查辦案。若僅運打動消查辦案。即使奏效。將來投同意票時。又須重出貸價矣。張之手腕。亦誠巧妙也。

張揆敦促顧維鈞就職之眞相

外長顧維鈞。日來經各方之敦勸。已有不日就職之意。外間種種傳說。殊非眞相。玆據某要人云。張揆自臨匪案發生。深感外交應付之困難。亟欲顧就職。乃切託顧之摯友萬兆芝氏。但任疏通之責。萬氏以此意轉達於顧。顧乃表明心迹。上爲國家。下全私誼。自願犧牲一切。以協助外交之進行。現雖未就職。然關於臨城事件。仍在暗中籌畫。力圖補救。不過國會未通過以前。旣未取得國民外交代表之資格。當然不應就職。免致外交上動輒掣肘。此固非故自抬高其身價。實欲增進中國外長在國際上之地位。非得國會代表人民機關爲之後援。無補於國。有損於己。區區此心。如是而已。如謂乘危代閣之說。不獨不肯爲。且毫無是種心理。在王寵惠內閣時代。曾被王一再慫恿代閣。尙且嚴詞謝絕。況張閣時代乎。經萬氏往返商酌。雙方始互相諒解。均願以國家爲前提。在張揆旣親訪顧氏。復由閣議咨催國會速投顧氏同意票。在顧氏亦於最近提出就職之三條件。(一)待國會同意以後。(二)事實上不能投同意票時。國會須有相當之表示。(三)如國會不表示。則必辭職。閣國會方面之倒閣派。已由黃陂代爲疏通。護閣派則合全體簽名。致書顧氏。敦促就職。刻更有進一步之辦法。由國會議員。(無論倒閣護閣)正式在院內提出意見書。請求顧氏從速就職任事。探其意見書所持之理由。頗聞萬氏亦有所貢獻。探取折衷辦法。專從事實立論。並引各國外交總長。應以外交政策爲去就。不隨內閣爲轉移之先例。認爲外長。在閣內有獨立資格。國人對外。亦應有一致之表示云云。一俟多數署名。卽可提出大會。而各政團勸駕之意見。亦已有一致之主張。是則內閣之完全。要以顧外長就職與否以爲斷。而顧氏是否就職。則又視國會有無明白之表示以爲斷云。

外人之最高問題觀

▲進行最高須先統一　▲否則必無良好結果

最高問題。已至劍拔弩張一發難收之境。惟昨據旅住中國甚久新近自滬返京之某外人所談。則頗爲中國前途憂。記者以其言頗中肯綮。特泚述之。外人云。最高問題之在今日。其勢不能不發動。然在主動之人。不於事前爲眼光較遠之布置。則某方能否必操左券。殊屬疑問。且事成以後。中國亦必愈陷糾紛也。某外人深信中國孫段張曹四大實力之區別。並以四大中曹力實居最末位。蓋以現在形勢而論。直派之武力政策。着着失敗。深入南方之軍隊。處處陷於死地。如福建之孫。四川之楊。廣東之沈。江西之蔡。無不殲斃。而入於無可活動之地位。論直系內部。亦漸有龐大而不能包舉之槪。遽於此時。謀爲總統。局面狹小。手段吝嗇。決無多大之希望。卽使能成。亦不過自速直系之分裂。而一方孫段張之同盟愈固。以滬上之空氣論之。國民心理與直系。可謂相去日遠。將來必有與日偕亡之一日。於是直系之倒。可立而待。爲直系計利害。當先辦成統一。然後解決總統問題。則統一之功。不啻讓諸保曹一身。實至名歸。水到渠成。下屆總統。除保曹外。寗復有第二人。若保曹自身。不知覺悟。其左右復恐統一之後。與之爭食中央者益多。而不願忠謀其主。斯亦中國之叔運也已云云。

閩省孫王辭職之兩說

▲中央命官未得孫王同意　▲預爲卸責以備將來失敗

孫傳芳。王永泉。來電辭職一節。皆紀報端。外間傳謂孫王此舉。蓋爲中央前發表以周蔭人爲閩北護軍使衆建安鎭守使。及王永泉之興泉永護軍使命令。於事前並未徵其同意之故。其實此係揣測之說。昨據閩省電訊。孫王辭職。確因閩南各路民軍。及臧(致平)等連日正在積極籌備戰事。擬分三路進攻省城。聲勢頗爲浩大。而廣東之孫。連日尤爲得勢。孫王深恐孤處省城。兵力單弱。不足以應付。則難免將數月來慘淡經營之功。付諸流水。特以辭職爲名。藉作緩兵之計是也。玆併錄孫王之辭職電文。大畧如下。燹之餘。伏莽未閩省兵燹。瘡痍滿目。反側時虞。傳芳謬膺督理。戰戰兢兢。臨淵履薄。惟恐應付稍疏。貽誤事機。有負中央委任。連讀近日命令。閩北護軍使建安鎭守使興永泉護軍使等。或設或撤。俄頃數變。在中央重視巖疆。爲地擇人。自有權衡。在傳芳旣忝主閩省軍政。而於軍使之變置。事前漠無所聞。殊愧徒擁旌麾。素餐尸位。懇請准免督理福建軍務本職。以王永泉就近繼任。俾傳芳得卸仔肩。再圖後報。云云。至王永泉之來電。大意與孫氏相同云。

二十六日兩院開會情形 (續)

李盤市修正爲(因婚喪疾病。及天災事變……)議附在五人以上。主席以付表決。少數。

主席又報告憲法會議經費支給方法。(一)本會議經費之槪算。由議長提出之決算時。由兩院院內審計委員聯合開會審查云。(二)每次開會。於會場計算人數時。發給出席證。散會時。出席議員。以出席證換取出席費支付證。支付證之換給。每次用抽籤法籤定議員八人行之。(三)出席費按一星期計算。於以星期一支付之。逐條通過。主席報告。(四)每次開會不足法定人數　不能成會時。不給出席費。逯震等提出異疑。主席付表決。少數。(否決)

主席報告(五)本會議秘書辦事處各職員。每月總津貼二千元。由議長分別任務之繁簡支給之。贊成者多數。通過。

主席報告制憲經費。已由政府上海建築公司籌得三十萬元。以十三萬作駐外使館經費。以十七萬作國會制憲經費。此欵的確可靠。制憲經費可無困難。以後可以一心制憲云云。時已五時四十分。遂宣告散會。

交部懲辦津浦當局

(接第七面臨城事件遲遲不進)

津浦鐵路警務處處長張文通因此次臨城刦案發生。未能事前防範。咎有應得。昨日業經部令撤差。同時派中士魁充津浦鐵路警務處處長。據交通界某公所述。此次張處長之撤差。乃爲臨城刦案懲處該路當局者之第一聲。如該局局長孫鳳藻及車務處長周善同。均在撤換之列。蓋此次臨城刦案。雖由該段地方官調動兵隊之疲緩。暨護路警察保護之不力所致。然其主要原因。實不能不歸咎車務總管周善同。蓋臨匪刦車一案。事前鐵路已有所聞。幷稱電告田中玉派兵保護。至田氏之派兵與否。姑不具論。車務處此時應仿照外國管理法。爲救急計。應在有匪地段特備探險車頭。在特別快車開行前半點鐘先行出發。非得有前站後到電話或電報。不得出發。旣不費時。復可探險。行至半途遇險。竟至軌道拆毁而尙未覺。豈非以人命爲兒戲。無怪肇外人之責難也。其理由尉爲正大。特附誌之以饗當世云。

▲路局添站樹旗之佈置

至於津浦路現在決定於各站設一報匪旗幟。立一高竿。長三丈許。可在五里外卽見。平時綠旗。有事則紅色。俾便停車。幷於津浦線山東一段。決分設小站。駐紮護路軍隊。該局近以關於劫車案事項非常繁雜。故現組織夜班。常川駐局。凡有關於本案各事。隨到隨辦。以期敏捷。故一切措施。雖深夜亦未嘗停頓。局長孫于文自劫案事發生後。亦晝夜不息。如招待放回被擄之中西女人。沿途照料。設立醫院。刻無暇晷。最近又將上下行第一第二兩次特別快車及第三第四兩次尋常快車之時刻重行改訂。務使以上四次客車經過山東地面。均在白日。孫局長刻又赴臨城佈置一切云。

▲楊以德報告在棗交涉情形

楊以德前與交吳同赴臨城。對匪交涉。日前雙方談判決裂後。楊卽與交吳一同北上。到津之後。曾有上曹錕一呈。報告赴棗交涉情形。其原文如下。『敬呈者。竊前承吳總長面諭。以臨城匪人劫車案。外交日見緊迫。擬親往查辦。屬以德偕同前去襄辦一切。以臨城匪巢。並由吳總長電陳鈞座。以德代表等因以德以此案關係中國大局。非尋常交涉可比。自應拚此熱誠。不分畛域。盡力輔助。遂於五月十三日隨車同去。暫駐棗莊。旋又電調廳督察長丁宏荃帶領前園長郭泰勝等到棗。當由吳總長及以德面授機宜。飭丁宏荃郭泰勝等。偕本省代表。公同入山接洽。以三日爲限。所有被刦中外客商。一律安全放出。山內所有之匪。由吳總長及以德担保。全行改編。有一槍補一兵。不得另提其他條件。乃匪人一再游移。屆時並無美滿答復。以德等在棗數日。唇焦舌敝效果毫無。不得已於五月二十日帶領丁宏荃等。隨吳總長乘車回津。所有以德前赴臨城代表交涉緣由。理合具摺。呈請鑒核謹呈巡帥鈞鑒。天津警察廳長楊以德謹呈』

▲曹銳乘機謀再登台

臨城刦車案。關係綦重。稍有不愼。卽牽動邦交。是以政府不得不聚精會神。以期早日解決。無奈土匪肆意居奇。種種要挾。致令當局投鼠忌器。進退維谷。其焦急概可想見。不謂於此手忙脚亂中。而津派更欲乘機活動。擴充勢力。我國人之富於私爭。無論何時。無論何事。只要有利於我。均不肯放鬆。誠可謂無奇不有矣。此次刦案之起。以地方管轄論。屬境栗匪如是之多。案情如是之大。田中玉身爲督軍。負有保護地方之責。固難辭咎。然今日之陷身匪窟者。除華票不計外。西人尙有十六人。一人未得釋回。卽撤十個田督。亦不足以可緩和外國之憤。其實中央與田督之電請辭職。亦不過如此表示。就算完事。其中央之明令查辦。田督。亦彼此會意。明知查辦固做不到。辭職亦尙非其時。須看將來辦理如何。纔能作定。如西票中發生意外危險。或另生枝節。自不得不以一去了之。若邀天之福。西票如數救回。未始不可以此次交涉之功。爲將來戀棧之餘地也。不謂靜極思動之曹四爺。冷眼旁觀。以爲此等天與良機。不可錯過。遂謀趁火打劫。圖再登台。所以連日王承斌督魯說。曹銳長直說。囂然以起也。某記者昨在省會。遇有與某方接近者。詳細刺探。據云確有其事。近年政治重心點。以天津爲後台。而日來所謂後台之曹家花園中。無日不有此種聚議。聞其所訂計畫。始本擬捧出曹七爺(曹鍈)來。一躍登台。嗣恐七爺大不勝任。且七爺有一師長。亦聊可自娛。不如請王孝伯充當此任。而臨出省長。四爺仍可物還原主。然又恐地方反對。遂暗令省議員某出爲疏通。並許學界以種種條件。(如補發欠薪等)准各團體份子。不少强項。尙須別設妙法。容緩圖之。而此數日中。已迭派人向保定曹三能處說項。聞尙未置可否也。所聞如此姑誌之以待證實。

●金對小洋　前場　後場

●大連錢鈔　前場　後場

●大豆　當限　七月限　八月限

●豆油　當限　七月限　八月限

●大豆　當限　六月限

●大豆先物(銀建)　前場寄付

●高粱　七月　前場寄付

▲四平街取引所▼　錢鈔　金小洋　近限　遠限

大連　營口　長春　奉天

北或西風晴

眼前有大妙藥請即實驗

痔疾

本舖　東京日本橋區坂本町一番地　盛林堂小松喜一郎

〔電話京橋二九七番　振替東京七一三三番〕

代理店　大連市浪花町三丁目　日本實藥合社大連支店

▲布內各藥店及全國到處均有代售但滿鮮地方多有類似品購時請指定小松痔藥爲盼

奉送　說明書（全國患者諸氏）（內付全治實驗）

患痔症者　不可不讀

▲通知本舖即行通送▼

流血、膿流、腐爛、痛、癢、等

無論何痔不割不燒完全治愈

數千人患者全治實例

謹云今日人事明日吾身但就今日世界言　痔者如何狀況而言實爲江湖同病者之報導

●爲痔疾以殞命之人多係此等凡痔疾初期極輕並無痛苦不堪之狀此時如請醫師治療何施以相當之治法自然容易療治大都不以爲然日延一日此症元來險且惡辣痔毒發串以致肛門週圍高腫漸潰穴流膿流血孔內腐爛轉成痔瘻肛門生疣雖苦不堪遂變爲痔核肛門痛苦如割轉入裂痔漸次消魂如出血痔或夜不成眠又癢痔甚至步履脫肛肛門腫爛無完或成粘液痔種種難痔之名不堪枚舉中此症能轉爲神經衰弱腸病胃腸病貧血心臟病甚至肺病肋膜炎等症惹起悲慘何堪由此觀之同病者之痔疾一症豈可忽之者小敬實行見及此決心研究徹底的治療法實行深爲病切

●治療初試因力法不良毫無成効一再研究始稍見功効然仍不出奇迄至今日東京小松痔之藥始爲痔患者實驗之好結果無論何等之痔病不割不燒並無注射之手術亦無需入院等之費用及日期于自宅就業能使安全實爲經濟治愈之實積此乃實驗全治者之所喜者往往送來全治證狀將全治之狀報告者不可計數間有受兩次手術之痛苦絕無再愈之想者經此藥除根能勞働從事者有之或因痔身體不能稍動至今服此藥能乘自轉車活動自快者亦之再有離去數年之病體登山旅行再無重犯之光根治確實之人亦有之種種奇效全治實驗例不可枚舉故此東京小松痔之藥名馳日高一日之原因也今轉爲日本第一之痔疾効藥全國到處藥店無不行售本藥對痔疾實爲現代最善治療法實有證據即被多數治愈之立證即可爲確證現品冬令正爲痔疾警戒之期無論男女患斯症者切勿失治療之時機早用本藥立見奏効

東京　東京

小松痔之藥（治痔疾一切真奇効）

●小松痔退膏（貼付藥）　拾圓、五圓、二圓

●小松痔退坐藥（藥條）　一圓、五十錢、二十錢

●小松痔快丸（內服藥）　四圓、二圓、一圓五十錢、　野力十五錢、滿門五十錢、每圓三十錢均匕

▲痔退膏與痔退坐藥用法首先將核痔成瘻痔內膿膏惡汁吸除使其死去疾痒收縮脫肛腐蝕之處發生良善之肉芽突塞　孔良能奏効

●痔快丸能使大便通快掃除體內之痔毒

●一般痔者如將痔退膏坐藥併用則內外部之膿毒易于出則更能速癒如欲根癒尚有痔快丸服服用之忽忘病苦之所在

化粧次序　双美人牌香皂　双美人牌洗臉粉　双美人牌雪花膏　刷子　双美人牌花粉　水刷子　毛巾　双美人牌頰胭脂　双美人牌刷花粉　美人

双美人牌花粉

良國婦人的一大進步!!

就是常見鏡臺上必有双美人牌花粉!這双美人牌花粉是以優良化粧品之製造世界上馳名的中山太陽堂招着東西兩洋的化學者研究又研究而完成了的最新式科學的優良品了。故此物美遠勝比別的花粉。不但絕無害人体的鉛料而且化粧容易的很。介容顏艷麗皮膚嬌嫩香氣馥郁嬝娜動人。所以寰球文明婦人都愛用的緣故了!

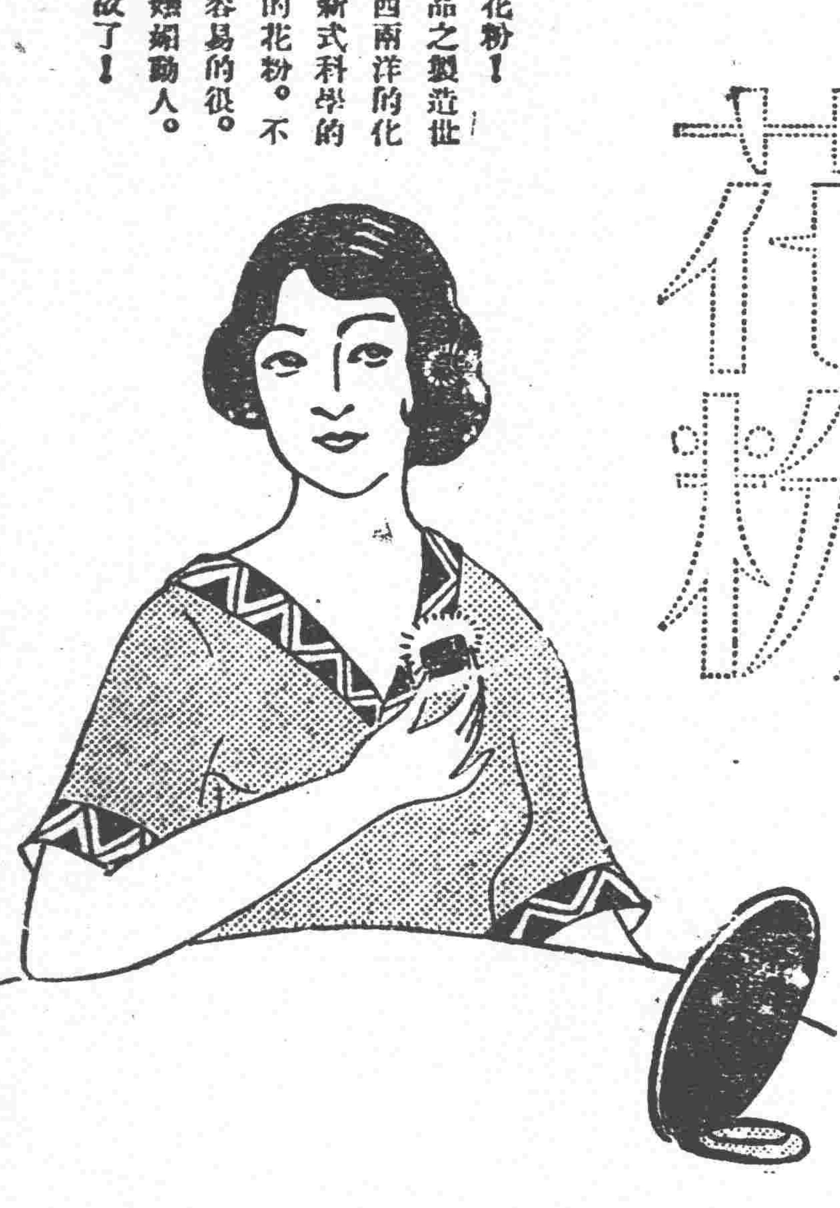

一用這双美人牌花粉塗臉上再添美的了!

赤玉牌葡萄酒

赤玉牌葡萄酒　於健胃補血與奮强壯之効力至爲顯著　一般治療上誠不欲之滋養料也　近來各藥局多採用此酒　代藥其効力之偉大　醫界無不盡知　加釀造法之精良味美　並富於滋養婦人小兒無不適口　並能防老衰增精力　効果之大有非他種可比類者

婦科聖藥

天下無双　備們自療

苦腦一律治愈　翌日起來身輕　氣壯思不到也

中將湯

主治功効

●中將湯專治子宮各病
●中將湯善治月經各病
●月經至行服中將湯立愈
●經來腹痛服中將湯殆効
●十七八歲末無月經者殆妙
●月經の期非中將湯不効
●例經能血歃鬱正
●白帶赤帶非中將湯不効
●常服中將湯可免小產
●產前產後中將湯不可少
●孕婦服中將湯胎安產易
●中將湯常服易孕得子
●中將湯有固本強精之効
●中將湯能治婦女百病

爲奏効的確　治癒迅速

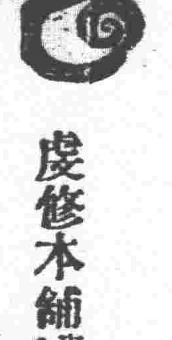

虔修本舖　東京大阪　津村順天堂

外科　一般診察　吉田醫院　電話三二七番

東三省新聞

▲奉天▼

○張李兩師長聯袂回防

二十七師師長張作相暨第一師師長李景林日前奉張司令電召來省開軍事會議磋商應行辦理事務業已多日現各項軍務會議完畢於月之三十日該兩師長即行聯袂回防云

○密告俄黨組織機關

保安司令部現接某方面報告近有俄國白黨一千五百餘名派所部潛往吉林橫道河子一面坡等處組織机關部聯絡土匪地痞私印傳單其中難免無別項舉動希速電報派軍隊驅逐以保治安而重地方云

○商務會參事舉定

奉省商務會重行改選魯宗煦連任會長劉愛賢薛永來均爲副會長巳見報端玆者該會參事彭香亭因故辭職遺席至關重要故公舉奉天儲蓄會長張志良來任現已舉定不日發表云

○吳馬訪貴志少將

日本駐奉軍貴志少將與我國文武官吏素有聯絡玆聞黑龍江督軍吳興權於昨（三十）日午前偕同四洮路督辦馬龍潭往訪貴志氏暢談多時不過私人之酬酢云

○王道尹來省誌聞

東邊道尹王理堂早有來省消息迭誌本報玆聞王道尹已于五月二十七日由安東來省道署公務暫委該縣關知事代理抵奉後即面謁張總司令報告所屬吏治及清鄉進行之概況云

○佟道尹出巡屬縣

洮遼道尹佟德一頃以所屬各縣吏治如何必須調查是以特電告省憲于五月二十六出發分赴各縣考察一切吏治云

○駐奉德領事轉任

駐奉德國領事邱爾勃龍氏現奉到該國訓令轉任海參崴領事日內其新任海參崴副領事瓦庫爾爾氏（現任廣東領事）到奉當即一同前往至奉天遺席之權任爲誰尚無一定云

○馬參謀被逮誌聞

保安總司令部參謀馬龍驤因事被逮一節玆經詳查係在外僞造總司令部之公文私委差缺被偵探查明保釋者已先後數起總司令爲保存威信起見是以決不姑寬云

○朱長官請領槍械

當局現接中東鐵路司令兼行政長官朱子橋來電現因嵩匪迭次援害護路邊防各事至關重要軍警雖足分布而槍彈缺如應即請領大槍七百餘杆手槍五百餘杆子彈數萬粒聞已准如所請飭令兵工廠照發云

○劉海泉來奉商榷

東三省銀行總辦劉海泉現因該行一切事宜必須來省商榷故特由哈爾濱總行來奉下榻于大西門裡東三省銀行奉天分行當即面謁張總司令有所陳述云

○商會質問齊局長

省城稅捐局齊局長在任多年尚不失爲清廉之吏惟自其子孫入局管事後一切稅收遂不堪問矣玆該局顧問荒子莘與該局稽查謝吉逵除賄賣差缺及呑摟稅欵種種弊端外對于商民運到之貨品延宕不驗藉以勒索總商會現據一般商號之呈請昨已向齊局長提出質問云

○第二旅建營地點

陸軍第二旅長張翰卿特呈准總司令於城東毛金屯山裡紅屯山咀子等地建築營房已誌本報玆該旅長又呈准在通遼縣錢家屯昌圖縣紅頂山建築營房並投標包修於七月一日在北大營開標云

○念九師領到軍械

黑龍江陸軍第二十九師特派砲團李連長於五月中旬來省向省當局請領各項軍械已蒙照准當飭東三省兵工廠發給步槍五百枝槍彈十萬粒此外並有砲一尊李連長領訖不日即行遄返江省云

○飭改委教育職員

教育廳長謝蔭昌以各縣教育公所所長業防縣改組在案惟事務員當事迄未委任乃于三十日飭令各縣將勸學員一律解職另行改委事務其名額暫不變更並令照新章選任當事凡前勸學所經費列在第四級以上者得設九人第八級以上者得設七人第十四級以上者得設五人云

○楊局長撤換科員

東三省陸軍測量局長楊麟閣以該局地形科科長張某貽誤要公當即撤差以資整頓遺席查有三角班班員馮錫陽堪以勝任當加委充於三十日視事云

○韓督辦委定處長

兵工廠工務處長于維元前者自請辭職經韓督辦再三挽留終未打消辭意遺席聞已委留學日本帝國大學之傅雨田接充現已到差云

○單廳長由鐵遄返

高等審判廳單廳長日前赴鐵聞其任務係專爲考查該縣新監落成及報銷之工料經費玆已查畢于三十日晚車返省云

○地廳派員勸登記

瀋陽地審廳長章坤以商埠永租地爲法律上之工作地上權照例亦應登記除于二十八日佈告週知外並于三十日委派馬德峯戴成文赴商埠地按戶調查勸導登記云

○實業廳催繳礦稅

實業總談廳長以奉天礦務經商民呈報開採者居多每年按兩季繳納礦稅以符定章現春期已過而遵章繳欵者雖有多處遲延不繳者亦復不少殊屬不成事体特再飭各屬礦商迅速將上期礦稅如數繳清若再逾限定將礦權撤銷云

○決定今歲暑假期

教育廳謝廳長查各校放暑假向由該廳決定日期通令遵照辦理玆該廳又決定今歲暑假自七月十六日起放假迄八月十四日上課即已於上月二十九日通令各校知照云

○東路紀念展覽會

本月十二日係中東路成立後二十五年之紀念日聞該路當局擬屆時開一哈市物產展覽會將出品陳列於滿洲研究會刻已通知各出產物者其陳列要目如下（一）出品名目（二）製產地點（三）製出年月日（四）製造工廠名（五）每年販賣數目（六）滿洲販賣店名（七）販賣地點（八）原產地販賣價格（九）在滿洲各市場販賣價格云

○青年會定期講演

奉天青年會歷次所辦各事對於社會及家庭多所貢獻玆聞該會以去年舉辦家庭會之結果成績頗佳今年仍定繼續辦理籌備業已就緒於昨日分送知單邀請各界屆期滌會開會地址在大東關禮拜堂時間每日午後五時半至七時半講演題目並演員如下五月三十一日朱延生講演婦女在家庭中之地位並討論家庭經濟六月一日雞大夫及吳竹村揀驗嬰兒身體測驗孩童智力演講衛生事宜六月二日譚文綸夫人演講男女社交問題閻玉衡討論自由結婚六月三日野餐會六月四日李蔚恒演講家庭之和樂高靈泉與閻玉衡辯論家庭中男女孰要以上諸題均今日社會家庭中之切要者想講演諸君定有一番偉論動人聽聞矣

○洮安保安隊成立

洮昌道屬各縣經洮遼鎮守使闞子珍爲捍衛地面計令組織保安隊昌圖懷德遼源等縣業已前後成立玆聞洮安縣已編制就緒成立馬隊兩營步隊兩營經闞鎮守使委任屬知事爲總辦金科長爲副辦孫教育公所長爲參贊張警察所長爲馬隊統領張保甲所長爲步隊統領云

○衛隊捕獲嫌疑犯

保安總司令部衛隊營便衣偵探于二十九日晚曾在三等妓館四順堂查有與西路股匪有關之江某三人器加盤詰該三人言語支離當認爲嫌疑犯即行拘捕轉送軍法課訊辦云

○收捐員被撤原因

警察廳收捐員谷達卿現已被撤聞其原因係新平康取消後各妓館恐有賠累甘愿荒閉仍不向南市場遷移乃當局誤聽所人言謂係該員從中勸阻遂致撤差若然谷之被撤亦云冤矣

○造幣廠購到燋炭

造幣廠製造銅元需用燋炭不計其數故不待用盡即先預備前派探辦處赴本溪縣訂購燋炭二百噸於月之三十日由火車運到該廠以備需用云

○舉行溶鑛入火式

本溪煤鐵公司復活昨三十日舉行溶鑛爐入火式據聞該鑛此次之復活非爲營利大半在救濟工人及地方是故此次之入火式未使格外鋪張僅有本溪中日間之關係者簡單舉行奉天中日要員均未邀請云

○學校參觀團旋返

韓安師範講習科第二級學員二十六名當於本年上學期畢業特於日前組織參觀團來奉赴各校參觀以資借鑑應幾畢業後足爲人師玆已竣事於昨（三十日）早經該團領袖高景韶率領旋返云

○限令礦商繳稅

實業廳談廳長現因礦商顧範卿開採本溪觀音閣之煤礦應納礦稅已逾兩季合奉大洋四百五十餘元限令六月五日如數清繳至所請更正礦區以繳足礦稅爲斷云

○中日間電車問題

據某外報云奉天自鐵道馬車到期後久有合辦電車之議今聞中國測始終不贊成更行合辦決計自辦無軌電車其結果日本側滿鐵方面亦已籌有在附屬地內自辦電車計劃故料此問題將來惟有分別舉辦云

▲吉林▼

○設航空分處消息

孫軍長在奉與張總司令及航空處喬處長協商爲便利吉省軍事之活動起見擬在吉林設置航空分處聞已確定設置分處後即由奉撥來飛機四架預算常軍經費大洋十萬元亦由奉天支撥云

濱黑鐵路商借美欵

濱黑鐵路商借美欵建築之說由來已非一日近據某方消息哈埠馬某對于濱黑鐵路曾想種種法子希圖個人利益之增進無如各方面以與迭次打擊以致所謀不遂近乃與美商接洽借欵商議各條件似已略有頭緒倘使傳說不虛該路實權將歸美商掌握矣惟借欵築路之痛苦想地方人民及當局者未必與以承諾則馬某亦未免心勞日拙矣

○委代理實業廳長

吉林實業廳長馬俊顯病故後其遺缺遂鹿者頗多尚未任定王省長以該廳事務尚須料理特委馬故廳長之姪前官銀號總辦馬德恩暫行代理於廿七日晚內定廿八日下午發表將來有無變動尚不可知

○閻會辦視察各號

永衡官銀錢號會辦閻霨岑氏赴各處調查分支號營業情況玆已由大連返至長春俟在長事畢即遄返吉垣云

▲營口▼

○加賀氏來營視察

奉天鐵道事務所所長加賀氏因蒞任伊始躬往沿綫視察一切頃於二十八日早九時抵埠後改乘小汽船往河北巡視車站一帶復返河南南滿碼頭登岸由大街返回新市街晚間赴官民之歡迎宴次晨八時遂往湯崗子去矣

▲安東▼

○報界同志會開會

本埠報界同志會上月正式成立玆訂於六月一日招集全埠報界同志續開通常會議討論該會興革事項以謀進行該會已先期通知各機關屆期前往參觀云

▲大連▼

○創立山東同鄉會

山東省旅連同鄉孫子傑潘仙洲孫德璋房守大高學志劉隱珊遲祚廷等二十六人於本月二十六日假市內東鄉町聚英樓開創立大會並討論進行辦法滌會者二百餘人席間交換意見討論結果擬聯名請求警務署立案並印刷簡章若干頒布定於舊曆五月貳拾日開選舉大會云

○赤社選舉常議員

日本赤十字社駐滿洲之委員本部常議員一席自早川千吉郎及山上兼喜兩氏逝世以來久經懸缺本月十六日爲該會第三十一回通常總會乘期復行舉定子爵花房太郎及志村源太郎兩氏充該會之常議員現已發出通知書部云告知各支

○取引所開股東會

討論增資問題

大連取引所信託株式會社於日昨（二十八日）假大連商業會議所樓上開催股東總會磋商增資問題將會社擬行增資本金一千五百萬元並討論招募股票之方法及其割當籌算雖有許多持異議者然終能達到目的云

○大連紀念祝賀宴

昨二十八日爲日俄戰役日軍占領大連之紀念日所以市役主催於該日午前十一時在大連民政署貴賓室張設筵席以資慶賀其出席之人員則爲村井市長新谷民政署長代理山川警務署長及市會議員區委員等三十餘名頗極一時之盛云

○旅龍銀行合併期

關於旅順銀行龍口銀行二者合併事件請願書已竟提出多日業蒙官署許可其許可証於二十五日頒下至於發表日期當在七月一日云

○農業戶口之總數

大連民政署殖產課調查現在大連管內農業戶數專業者日本人二十一戶人口男三十八名女十七名同兼業者十九戶男二十五名女十六名中國人專業四千八百二十一戶男一萬六千三百三十四名女一萬二千四十五名兼業者一千三百五十六戶男四千八百十七名女三千一百八十七名總計六千一百九十八戶人員三萬六千四百七十九名云

○聯合會改訂章程

大連油坊聯合會原來入會者六十三家此番又新加入十九家並請關東廳限制油坊營業許可又請滿鐵埠頭事務所限制合保管倉庫外餅之送入以維持油業均經允准本月二十六日下午三時於公議會開會發表關於備雁油工規約所訂之新章十一條云

▲復州▼

○保釋區官未照准

本縣四區區官張少卿因被劉國珍等呈控已撤差監押聽候查辦聞四區及松樹士紳公舉代表十餘人來城保釋陳知事以事之虛實必須調查明確始敢定奪故該紳等所請各節未便照准云

○審廳長更易原因

本縣審判廳長賈振聲（冠瀛）審理鄭春霖破產一案曾將大連商人王某呵責該商銜恨赴省署上控高等廳即將該廳長調省另委新任王總長係浙江人前日到復並携帶推事二人至賈廳長何日赴奉尚未探悉云

○于所長通告就任

本縣公署現頓奉省長署訓令第二一三號令將勸學所改稱教育公所並於本月十九日奉到奉天教育廳第五十五號委任令內開委任于麟閣爲復縣教育公所所長現該所長已於是日就任並於二十四日通知各界查該所長自充勸學所所長以來整公學欵擴充學校成績卓著而今歲辦理義務教育循序進行新校增至數十處之多尤足令人欽佩故該所長就任後各界人士咸爲復教育前途賀云

▲鐵嶺▼

○鐵嶺公報發刊期

本邑張君宴平組織之鐵嶺公報已誌本報玆聞該報已組織完竣定於六月十五爲出刊之期云

▲開原▼

○招開教育研究會

城東開原站區立初級小學校於日昨星期日函召該區各小學校教員開教育研究會俾資討論教育一切事務而出席者計二十餘人及日暮始行散會云

○李所長考試學警

本邑警察事務所所長李綜衡以前班學警早已畢業分發各區錄用自應陸續招考故於日昨該所長令已報名諸生自携筆墨到所投考云

▲四平街▼

○小林堂長告別會

本縣南滿公學堂長小林治郎氏自民國四年到縣以來六載有餘教育華人子弟不下數百餘名現經滿鐵會社調任開原公學堂長遺席以吉林日語學校長田松氏接充昨二十九日午後二時經商務會及各學生之父兄會同窗會恭送金盃銀碗彩帳等特以作紀念小林堂長並在公學堂開告別式大會（一）學生入場（二）學生父兄入場（三）來賓入場（四）小林先生入場（五）宣告開會（六）華商會紀念贈品呈（七）華商會總代表致送別詞（八）父兄總代表致詞（九）同窗會總代表致詞（十）來賓致詞（十一）小林堂長致告別詞（十二）閉會（十三）紀念撮影次日在萊興樓飯莊開餞別宴會到會者地方商務所長日警署長兩商會長駐平梨樹警察五區官田擇之等五十餘名先由各界代表致祝詞後由小林堂長致謝詞宮主言歡盃盤交錯直至晚七時始散云

▲哈爾濱▼

○添設華工小學校

東省鐵路督辦王景春訓令鐵路局案查本年教育預算沿路應添設華工小學校兩處前經派員調查沿線華工子弟多寡以便設立學校玆據查得齊齊哈爾（即昂昂溪）與橫道河子兩站華工子弟均逹四十名以上亟應各設小學校一處以廣教育合亟照錄調查表一份令仰該局遵照從速撥欵設置該兩站小學校使華工子弟得以就學仍將撥欵數目暨設置情形呈候核奪此令

▲西安▼

○學田地勘丈完竣

西安縣署前准教育廳訓令內開奉省長令各縣學田係地方公產經教育機關招佃耕種年久不事勘丈或爲佃戶吞沒或經地隣侵佔殊與學欵收入有重要關係仰令各縣所長縣視學員協同縣署人員認眞勘丈以資整頓等因梁煥一縣長准此特轉令劉蓋忱視學劉克治所長遵照辦理並派縣署清丈股員鄭高亭携帶繩工前往各鄉勘丈以免有吞沒侵佔等情劉視學劉所長准此於四月初旬帶領繩工及該所僱員黃佩珊等前往各鄉勘丈五十餘日至月之二十七日始行丈竣安境原有學田共五千六百九十二畝有奇共收租糧九百九十七石餘經此次勘丈共增出地七百六十二畝五分按照上命規定辦法招佃預計秋季約增糧租二百一十八石有奇爲數可謂鉅矣因該所長視學諸人辦事異常認眞以致佃戶地隣抱恨者有之造謠者甚有之而挾怨控告者亦有之殊不知此種辦法純係秉公非爲私產諺云認眞則招怨今始信然

▲西豐▼

○閻營長靈柩過豐

騎兵獨立團第三營長閻化民由去冬在東豐黃泥河處剿匪積勞病故本縣王警察所長前去辦喪（係其表兄）遂向吳知事請假數日前往該處辦理喪事茲聞閻營長之靈柩於二十六日抵豐而各界因閻營長前曾任西豐之警察所長以故各界人士紛紛往弔次早已運回錦縣原籍安葬矣

○孫區官注重衛生

西豐警察第一區區官孫獻廷因巳屆夏令街市陽溝多貯穢汚之物若不嚴行清潔難免發生瘟疫遂指令各派所巡長傳知商民禁止傾倒汚水穢物如有抗違者送區懲罰不貸以重衛生而防時疫云

○區保長解送捐欵

西豐縣南涼水泉子鎮保甲第三區區保長卜孔王田修建廟業已動工遂派甲丁按所轄之六閣募欵二千元解送縣署存地方公欵經理處以作興工之需云

○奉令考送留學生

西豐縣知事吳梅霙氏近奉教育廳訓令謂十二年第十二次考送赴歐美留學生計英國工科德國機器科美國農科由各縣考取有大學資格者方准選送等情吳知事准此除通令教育公所遵照外并貼布告週知望有具此資格者速來報名備考切勿自悞云

▲黑龍江▼

○齊昂路火車出軌

日前月之廿六日齊昂鐵路由昂開齊早車行抵五呼瑪站東端時火車突然出軌一時開車乘車人員爲之一驚幸未遭險殆至下午一點方收拾妥協始復開車云

○工業校考試畢業

黑龍江工業學校校長陳存誠君以該校現當畢業之期遂令停課溫習定於星期一（廿八日）實行考試約在下星期即可考試完竣呈請教育廳發給畢業證書云

聯歡會議已告段落

●奉直榆關聯歡會。原定六月一日正式開會。頃聞二十九日各代表會議後。該會已告結束。各方代表。即於三十日離榆。其因會議終結歟。抑有待商事件。各代表旋返就商於當局。一時遽難採悉。惟據某方言。該會已告一段落矣。

三方代表聯歡經過

據榆關快信云。中央與直奉三方面代表到榆關後。二十七日晚。直方代表王承斌省長。以地主關係。邀請奉方代表孫寶琦于冲漢關海清及蔡道尹唐梓華柳昌年等諸人宴會。由中央李代表及隨同直代表到關之鐵路水局長。督軍署孫參謀長趙玉珂諸人作陪。觥籌交錯。双方盡歡而散。二十八日早間。孫吉督東請王代表及中央李代表。並孫參謀長諸人。藉以聯歡。以便商議開議地步。席間彼此言笑讌飲。並未提及和議條件。是晚由直奉兩方代表出名。公請山海關軍政警學各界。設席於鐵路飯店。到者共三十餘人。直至九鐘許始散。聞正式和議期定於今日（二十九日）。然探據双方可靠消息。王代表已向孫代表要求奉天先行取消奉榆路名稱。以免路政紛岐。至能否達成。須俟張總司令取决。又一消息。三代表已秘密開小會議。所有直奉軍現駐路綫及北路喜峯口義縣一帶者。儘先開拔一百里外。以免衝突云云。又一消息。孫吉督擬日內回奉。有面陳張總司令之要件。觀察現在三方面情形。種種情形。尚未實現。和議似有成立之望。不致再形決裂。設双方能相見以誠。日內即可樂觀。但究竟結果如何。此時尚未明瞭。

奉方代表回奉消息

此次奉直双方在榆關開聯歡會。奉榆路正局長唐梓華。副局長柳昌年。於日前隨同孫烈忱總代表等前往榆關。參列會議。迨昨（三十日）下午六時許。據唐局長公館消息。唐柳二局長。當於旁晚七時由榆關乘專車返奉。至爲何事。不得而知。據另一消息云。奉方赴榆（關）聯歡代表孫烈忱等。暨奉榆路正副局長唐梓華柳昌年。不知如何於昨（三十日）上午來電。定於即晚六時許乘專車返奉。屆時未到。復得續電。（由錦縣來）謂因事滯留錦縣。准於今（三十一日）晚返奉。至其原因。容訪續誌。

東省中日郵便問題

地方的協定將締結

關於東三省之中日郵便問題。奉天郵務管理局卜禮士局長。與日本遞信局交涉。擬締結一種地方的協定。自中日通信會議召開於北京以來。此事亦每以文書往返協商。玆聞前項協定。双方意見。大見接近。不日即將締結。遞信側於三十日夜招待奉天管理局卜局長。及其他關係方面。開懇親宴會。據日本當局云。所謂地方的協定者。非圓滿解決之意。協定云者。係暫維現狀。將來或有機會。再圖締結。以前之交涉。至此應目爲告一段落。日本杉野遞信局長。偕土屋規企係長。於三十晨抵奉。出席宴會。該局長署。謂此次招宴之意。爲卜局長以前當種種交涉之衝。於双方交涉之進行。多所致力。此次宴會一以慰以往之勞。一以期永以爲好也」云云。

本報五千號紀念 徵求小說

本年七月十七日爲本報五千號紀念日爲酬閱報諸君雅意起見由本社提出獎金總額小洋三百元徵求有趣味小說數篇屆時披露以助餘興簡章列後

◎小說題目任作者自擇但限於家庭讀物至於風月言情之作概不取錄披露後於一星期內無人指爲抄襲者始發獎金

◎預擬取錄三篇凡入選者評定甲乙依等第分配獎金

◎每篇字數約在一萬五千左右概用新体文

◎原稿十五字一行務宜繕寫清楚自標圈點取錄與否原稿概不發還

◎稿末註明姓名地址押蓋圖章領獎時以此爲憑

◎限於六月二十日投稿截止逾期不錄

來件

中華墾殖協進會宣言書（續）

況自迎勢言之裁兵之急要既已如彼裁兵之後處又復如此既不能不裁又不可率裁然則將何術以處此惟定墾殖之法則被裁之兵皆可置之彼裁地隣使爲農彼既有業可圖决不甘自非軌政府第先爲指定區域授田抵餉一方用以防堵邊隘一方即用以保人殖民無兵之費而仍收兵之用此則況屯田之法也利十二

或曰果如此說則信善矣然欲量大內地游民盡墾西北開地數且以千萬計即僅移裁兵一事動亦至十百萬事已費難談何容易曰中國而長此終古自亦已矣如欲振興建設必當有莫大勢費爲之代價與其兼營而寡效孰若扼要以圖功第此事一舉而兵可裁亂可戢生計可裕其餘教育實業自可次第而奏功雖極萬難猶當以全力圖之兵規模既立以後即可分途致力衆擊共舉則是繁而不繁成績既著將來自然踴躍爭趨投本取贏則是費而不費至論安頓裁兵本需大宗支出第一轉移間而虛耗之年金且可以化爲實存之墾本何慮之有

批示

◎保安總司令部（二十九日）

▲曹尤氏 呈領曹登瀛陣亡邺金由批本部無案可稽碍難照准

▲李陶氏 呈領李恩仲邺金由批准給大洋五百元

◎省長公署（二十九日）

▲張永王 呈八區助理員韓孟侯吞欵請查賬對質由批飭縣查明明白批示在案

▲姚紹彭 呈黎課稱產騰請丈地由批清丈局查明核辦具報

▲李延昌 呈遼縣令修蓋房間而縣令折毀由批復縣據實聲叙再奪

▲韓鳳桐 呈村正韓遇辰行爲不正請予撤換由批已于本月十六日批示

▲趙多隆 呈抗違省令覇不退地請令縣強制執行由批清丈局令鐵嶺縣勒令執行交地

▲王漢臣 呈縣視學蕭漢傑濟丈學田留段私賣騷擾地戶由批海城縣查明核辦具報

▲定保 呈與劉鳴鈞等地畝一案請飭鐵嶺縣執行或候法廳决定再行丈放由批清丈局查核辦理具報

◎財政廳（二十八日）

▲韓家珍 呈領大東關蕭家胡同官地由批爲洩水之區

▲韓景陽 呈報小西關于進士胡同官地由批第四警察署會同本廳稽察員查勘覆奪

▲李子善 呈報大北門裡機物場附近官地由批不准丈放

▲李福堂 呈區官押報租護縣不究查請派員查辦由批新民縣劉知事迅予查辦具報

▲李與周金子元 呈報大北關萬寶胡同官地由批第五署會同本廳稽查員查勘覆奪

◎高等審判廳（廿六日）

▲張化南 呈與馬春軒因廟產涉訟再審由批候調卷核辦

▲劉田氏 呈陳明劉繼昌殺人案係經法庭縣判决由批狀悉此批

▲余海亭 呈代監犯梁明動折贖由批所請碍難照准

◎清丈局（廿八日）

▲陳廷棟 呈報撫順縣養樹圈子山荒由批飭縣查勘覆奪

▲湯殿勛 呈報撫順縣塔二丈村山荒由批縣查勘覆奪

▲徐長太 呈報撫順縣塔二丈村山荒由批縣查勘覆奪

▲徐景春徐景芳 呈報撫順縣塔二丈村山荒由批縣查勘覆奪

▲劉成 呈地質不良等則太高請改定由批抑措繳地價領照

▲關吉林 呈報撫順縣方家屯山荒由批業交明字繩文委員丈放

▲徐永光 呈官田荒無力價領請查明取銷以免民累由批已明白批示

▲楊萬金 呈報撫順縣塔二丈屯山荒由批飭縣查勘覆奪

▲關杏元 呈報撫順縣塔二丈屯山荒由批飭縣查勘覆奪

◎墾屯局（二十七日）

▲富瑞善 呈宋寶春冒領官地請核辦由批已經明白批示

◎水利局（二十六日）

▲藤井藤太郎 呈請收買水溝佔用地畝並修理由批查明具覆再奪

◎省會警察廳批

▲張子揚 呈請緝逃妻由批已由第五署呈報通緝矣

本城金銀

●奉天各地糧行市（五月卅一日）

大豆 二元一角〇〇分

豆餅 一元九角〇〇分

大麥 二元八角〇〇分

小麥 二元三角〇〇分

高粱 二元九角五〇分

●各地電報

三二片一六分九

五月十三日限奉換金 寄付 一四、〇五

五月十三日限鈔換金 寄付 二、二五

▶奉天

現實銀每兩換小洋 二元一角〇分

足金每兩換小洋 六元七角五分

赤金每兩換小洋票 六元七角五分

●東三省官銀號匯兌行市

本號現大洋 五元一角〇分

上海匯現銀 五錢七分五厘

本報有五大特色（一）宗旨正大務在發揚文化倡導和平（二）調查周密於東三省蒙古事情多所披露（三）趣味豐富論說專件之外小說詩歌莊諧兼備（四）流傳廣遠各行省重要機關大概閱覽三省方面配布尤多登載廣告人必置之案頭不至隨手散棄（五）歡迎投稿文人學士可藉以發表思想…總發行所大連紀伊町滿洲文化…

本欄歡迎投稿

小說

社會小說 北京(八〇)(儒丐著 禁轉載)

第六章

桂花這時眞悶得慌呢。見他們大家來了。拍着把掌樂起來。說。你們怎會湊到一齊。我正盼有人來呢。那幾位姨太太也都笑着把桂花拉住說。這些日子沒見你。你倒胖了。桂花說。還胖了呢。再這樣悶着我。我就要瘦了。說着他們都落了座。歎仁教黃氏吩咐廚子備酒。完了又和大家說。咱們怎玩呢。有的說打牌吧。有的說打剖克。當下分了兩場。不愛看牌的去按風琴。反正都是在客子裡學的那點能耐。依舊都施展起來。他們此時一心只有個快樂。把所有的事都忘了。而且他們不知道有個禍事。已然迫在眉睫。他們正在興高彩烈。費心樂事之際。只聽外面有人打門。這正是黃氏的小心。他每逢歎仁到這里來。一定要關門的。他正在廚房和廚子預備酒菜。聽見有人打門。他便跑出來。隔着大門問道。誰呀。只聽外面答道。開門。我是宋四。來接總理來了。黃氏見是宋四。纔把門開了。誰知這一開門。他就怔了。只見三位太太。帶着許多婆子了鬟。來意很是不善。黃氏此時已然明白了。知道這幾位太太。一定是爲歎仁來的。他忙問道。你們找誰的。宋四說。總理走了吧。說着使了一個眼色。黃氏見了。忙道。剛纔走的。這時已然到家了。鄧二奶奶那里容得他們搗鬼。不容分說。上前便給黃氏一個嘴巴。罵道賤老猲。說什麼。走了我們也要進去看看。說着帶着大家。一窩蜂。闖進去了。黃氏見了。只在院中跌足。又問宋四說。怎回事。你這是由那里帶來的。宋四說。別說了。回頭你自知道。這時上屋裡已然打罵起來。又見那幾位來賓。男的女的。便如雀避鷹鸇。紛紛的都跑了。歎仁也要跑。早被二奶奶一把抓住。說。你跑那里去。忙教兩個婆子把門把住。這時桂花可嚇壞了。小臉兒焦黃。渾身亂抖的。站在屋隅那里。歎仁兒跑不了。只得大着胆子說。你們無緣無故的闖入民宅。張手打人。毀壞器具。是何道理。我要喊警察來。把你們眾走。須知我們當議員的。要受法律特別保護。你們這些無知婦人。實在可惡極了。鄧二奶奶笑道。你動不動就拿你議員頭銜壓人。須知無識的小民。受的了你們欺負。太太們却不怕你們。蔣女士也冷笑道。他還講法律呢。寵妾滅妻。是法律所許的嗎。挾妓賭博。是法律所許的嗎。男女混雜。窩案淫窩。是法律所許的嗎。我們還沒告發你。你倒嚇虎起我們來了。這時白大奶奶一見桂花。已然氣得癱軟了。一個了鬟。忙搬過一把椅子。扶他坐下。(未完)

農人淚(一)(筆鉢武士投)

深深積雪。凜凜寒風。把個矮小的草平房。被那無情冷雪。遲假着風的威力。不住的颯颯向那草廬破窗紙上。揚播不已。似乎像不容窮人出氣的樣子。屋裡有一個年近古稀的老姥嫗。身上穿着件千縫百補的破棉襖。和一個短髮垂垂七八歲的小孩。坐在炕上。守箇殘缺不完的泥火盆。直是吸呵吸呵的叫冷。那小孩不住回頭轉項。用他眼光頻頻的順那破窗櫺紙的窟。窿向外望着。說奶奶呀。我爹怎不回來拉。還不吃飯麼。一邊說着。就抽抽搭搭的哭起來了。這個衰頹老嫗。帶着滿臉飢寒愁嘆的形色。遂顫聲說道。孫子你是好孩。莫要鬧咧。一會兒你爹赶集回來的時候。把柴枝也賣啦。換買家來米。奶奶好給你熬粥吃。一面說着話。就從那一雙昏花目中。向下滾滾珠珠流出若多的哭淚。當時把個枯槁的瘦面。濕洗了大半。偏偏的又加上這一陣助紂的勁風。簑虎吼似的。嗚嗚然由他那壁罅窗孔間。緊陣慢陣的。向他祖孫二人身上吹射不息。這時天空的太陽。不但不能在窮人身上加以煦照。施憐惜。甚且騎駃一般。竟轉移到庚方去了。眼看着。漸奔扶桑國而去。大概他是又與那國王作拂鬚客去了吧。在這箇中。他祖孫兩個直凍的。抖抖亂戰。復由牙齒中。喀喀戟戟。竟生出一種可憐可慘的聲嚮。他祖孫二人的面色。一時比一時的。更發現了灰白的顏色。那老嫗還把他那小孫兒。摟在懷前。忙用他那襲敗絮般的衣襟。蓋一蓋小孩。兩隻赤條條的小腿。愈法打起寒噤。眼看就有立作冰魂之危險。俗語的話。貧居鬧市無人問。不過是人情凉薄的常態。怎麼這至公至正的日光。他也像冰霜樣的。毫無有體恤窮黎的仁念。眞是人心不古。天道反常。此說不虛。良可慨也。(未完)

筆記

▲文藝叢考(續)(陶明濬)

詩說雜記八

又曰須是本色。須是當行。二語眞作詩之圭臬。何謂本色。至其天眞。不加雕飾。如大圭之不琢。大羹之不和。大璞之不剗。乃爲可貴也。故曰至人皓皓。游心厥初。太虛爲輿。恬御靜駏。細人絢智。斯造斯琢。役釆損質。離奇紛錯。至人之行既然。至人之詩。亦何獨不然。所謂本色者本然之色也。文中子曰。一枝花。剪裁給費。看時雖似相類。終不若化工所生。自有一般生意。明乎此言。則知詩句本色一失。則土苴之不若矣。今人爲詩者。學不過人。才不過人。識不過人。而愛好之情過甚。專務拔張咫聞。以肐豆目。於是天工不足。濟以人巧。剪裁堆叠。陳陳相因。偽意偽詞。無從著我。以類書爲餽貧之糧。浮詞爲濟勝之具。金碧滿目。炫耀煇煌。此如果石而爲山。鑿池而引水。未嘗無嶙峋突兀。曲折紆迴之態。及遇眞山眞水。則必索然無味。而傷其天趣矣。本色者。所以保全天趣者也。故夷光之姿。必不肯汚以脂粉。藍田之玉。又何須飾以丹漆。此本色所以可貴也。

▲國文常識(續)(藩陽崔德新)

第三編 文章

第一章 句法

環句者。上下句相顚倒互爲往復。若環之無端者然於辯論。文宜時用之。然必以論理繩之。使無謬誤。斯可耳。

倒句以古老勝。惟古文常用之。今之文雖有用者。亦復寥寥。以其不成句也。

鎖句所以收束文氣而結全段之用意者也。文章中此爲最要。蓋在議論題則以此句而書明用意。在字題則以此句而點清原題。初學爲文者。每以無此句而全篇爲虛設者。故宜首注意焉。

撤句者所以省文筆也。凡題之有賓主輕重者。宜以撤句爲之文。中有遺意者。而以撤句補之。亦有欲重而反輕之以見其重者。亦以此句行之。如豈曰小補之哉(告子)是也。

頓句。句有頓挫。則文乃轉折而有力。若駿馬之下坡也。其勢甚驟。至此一頓。則可顯其縱橫飛動之態。而免直率徑行之弊。然必有承上起下之力方可。否則上不足以收束文意。而突如其來。下不能含有餘意。而另生一意。是收句。非頓句也。故頓句宜於段中。而不宜於段尾。

振句所以振起全篇精神而免輕弛之弊也。亦所以反證前文也。此句恆用之於轉折中。其上常爲不然。然而等字。如不然則其異矣。然鄭亡子亦有不利焉。然而夷子葬其親厚。則是以所賤事親也。之類是。文氣弱者。則以是醫之。

宕句以姿勢勝。凡文之滑甚者。皆以此句法醫之。與頓句氣勢同而用意異。頓句有起下之用。此則無之。頓句後每多筆飛墨舞。痛快淋漓。此宕句後則平穩。蓋好整以暇。急之中而有緩也。如鳥之飛然。頓則稍斂即縱。宕則振翼而徐行也。

談叢

▲途遇鬼(鐵生張金鋍投)

汪生字一元。磁縣城內人也。少倜儻。不信神鬼。嘗與人言。世傳鬼神何物也。如有形。我何未覩。如無形。世人何迷信太深。且曰。天如假我兵符。願一半載。將迷信鬼神人。居戮淨盡。以破迷信。生素習刀筆吏。弱冠供差於縣之刑科焉。民國九年六月間。奉縣令諭。索逋於邑北黏魚屯。其屯距邑四十里。間約十里許。杳無村落。道兩夾。渠水丈寬。萍菱彌泊。錦鱗游泳。景頗宜人。生差旋。路經該處。適值炎日當空。酷熱侵人。踽踽前行。間偶聞背後數武內。嬌聲喚曰。前行殆汪郎耶。火帝肆虐。衆程甚苦。何息哉。生回顧。見女郎二。年皆二八。在彼岸搗裳。一衣素。姿容淸秀。神致灑脫。凝目視生。似有所思。一衣粉。杏眼桃腮。妖媚無匹。而蓮鉤對翹。儼然閨閣麗人也。熟視之。無一面識。自度此處近無居人。似此嬡嬡。烏自來。回憶既呼我姓。或有來歷。方欲啓問。詐粉衣者。嫣然曰。郎衣垢穢如斯。盍解之。奴代澣焉。生聞言驚訝。毛骨悚然。轉步飛奔。二麗人。於水面凌波而過。尾追不捨。生覺身後細步爭逐。行將接踵。鼻息毫無。只聞笑聲吃吃也。(未完)

別錄

▲新聞紙學淺說(九)(丐儒)

(四)興味之一致

在以上四項之外。海德氏尚列舉許多能引起讀者之興趣。在新聞材料裡面。視爲有價值的。

一、出了許多死傷者之事件。

二、與名人有關係之事件。

三、絕無僅有極珍奇之事件。

四、非常可笑之事件。

五、非常悲慘之事件。

以上之所列舉。在一般讀報的人。一定都很注意。並且能引起他們一致的興趣。但是本節所言。不過聊示梗概。至於究竟什麼樣的新聞。能有絕大價值。什麼樣的新聞。能得讀者一致的興味。却是實地的問題。絕不能一一示以標準。要在新聞記者發揮自己天才。隨時體驗。自然能分別新聞是否爲有價值。譬如病症。是人人有的。至於診治之良否。那就憑醫生的天才和經驗了。(未完)

文苑

▲送春(蘭影)

韶華不語惜芳菲紅已飄零綠又肥旖旎長塵隨水去杜鵑空喚送春歸煙迷弱柳還憐別蝶戀殘香未忍違幾韻新詩壯行色離情無那正狂飛

綠葉成陰紫燕肥江南草長亂鶯飛杜鵑夜夜啼流血楊柳青青色著緋細雨恍如初夢覺好花惜者故人違年年歲被春相送不禁憐情又送歸

今年花事又蹉跎無計留春喚奈何一代才華憐我少半生詩債欠君多陌頭蜀魄含情叫枝上流鶯儘與歌消息再來還有待賞心天氣尙淸和

▲春柳

陽關一曲路迢迢羌笛聲中怨未消慣送馬蹄迎曉日縱聞鶯語又花朝也應別恨拋三月猶有風情綰六朝想像錢塘蘇小宅至今春色尙難描

▲春草

青青今已遍天涯寫入詩情紀歲華遊冶王孫催玉騎緩歸士女擁香車平湖有夢隨流水芳徑無心問落花橫笛牧童三兩個高歌牛背夕陽斜

▲春日即景

一溪流水碧潺潺柳色花光掩映間紅杏戀春蜂蝶醉綠楊迎夏燕鶯還恨無詩思酬佳景也有閒情寄遠山畫意縈懷消不得數聲漁笛倍慵顏

▲春日自遣

尋芳仍是舊遊人一度風光一度新柳絲恩沾三日雨桃紅醉到十分春青山有約曾無主黃鳥頻啼又作隣烟景滿城誰領得天開圖畫見丰神

啼鶯驚起睡朦朧欲同留光喚小童出色雲霞朝晚日荷恩花柳拜春風江山烟景收詩稿臺閣文章付畫工說與傍人誰解得杜鵑叫破夕陽中

◈雜報◈

△奉天▽

大觀園軍警衝突 軍警當局鑒於兵士之任意聽戲殊屬非是爲保護公安維持營業起見曾命憲兵及警察對於兵士任意入該管界內之戲園聽戲者一律取締茲聞昨(三十日)晚十時許駐西下窪子之陸軍二十七師炮兵三團二營五連一排四棚中士郭得勝帶領兵士三十餘名在北市塲大觀茶園聽戲擾雜於座客之間壓園警察孟昭全以職責所在且有長官之命向各兵士婉勸歸在後排以免妨碍該園營業該兵等不服舉手便打並將該警之指揮刀奪下誣爲警察用指揮刀毆人之憑據時壓園憲兵亦上前排解兵仍不服將憲兵亂打園中秩序大亂戲即停鑼警察與憲兵互鳴警笛後而憲兵警察紛至該兵等見勢不佳奪路逃逃憲兵警察追直至公園附近及小西邊門先後捉獲六名即送憲兵司令部法辦云

車票減價 自今日(五月三十一日)起迄六月三日四日間係湯崗子娘娘廟會之期南滿鐵路爲謀一般顧赴湯崗子遊逛者之便宜起見定將此數日之車票特別減價云

路老媼迷 月卅日有一老媼啼哭不已路人詢之老媼自稱姓王其子王紹彭充當連長伊爲關裡人新來奉因出外失迷路徑亦不記住何關何胡同言畢仍哭經人報知附近警察分所將老媼帶去用電話通知各署代爲查問云

教員野蠻 東關天齊廟前田姓子在小南關附屬小學高等班肄業因受歷史課未能領悟被教員張某責手至五六十板該生回家痛不思食家人詢知以教員如此野蠻勢難理喻只好自認晦氣而已

警服更換 巡警服制按季更換現値夏令例應換用單衣警察廳遂飭令各分署將該管警士共有若干列表呈報來廳按數具領夏季警服於六月一日一律更換以壯觀瞻云

清查偷電 警廳現據電燈廠函開謂電燈便利各界紛紛按設按月納捐間有貪圖便宜者往往私購電泡於深室之中接線偷電雖有稽查無從查出警察有淸查戶口之責請傳令各署代爲按戶調查有無私偷電燈以憑核辦云

禁佔馬路 商警局長張定坤查轄境商民住戶每因修蓋房屋多在馬路上和泥放置磚瓦石灰等料殊與交通有碍特於昨(三十)日通令各分局警所一律禁止佔用云

廟會冷落 小南關娘娘廟已於明日開會一般茶棚酒肆雜貨商業早已佔地設肆以期獲利詎昨經其地遊行一週見男女逛會之人不似去年之熱鬧更以地面日益狹窄商肆亦不及往年之繁盛人民迷信之漸除耶抑金融滯澁之使然耶二者必居其一矣

更換電桿 商埠地一經路馬路建築已竣所有馬路兩旁電燈桿線亟應更換是以電燈廠分廠長于三十日特派工匠將該路電燈桿更換矣

老婦堪憐 三十日早十時大西關高台廟南有一王姓老婦係山東人其子于上月潛逃來奉該婦念子情深遂亦追踪前來刻下資斧已絕子仍無踪故在該處如醉如痴圍觀多人咸爲嘆息不置云

命案完結 東關燕炸市住戶赫文庭前因細故與其妻高氏口角高氏含忿私服鴉片而死經警署報告地方廳派員檢驗赫文庭畏罪先事潛逃懸案未結現由双方親屬出而調停重行追悼完全了結云

請獎隊長 省署近據輝南縣王知事電稱該縣前有大股胡匪百餘名經保甲游擊隊長梁振緒張萬山勦捕業已擊散並將匪首占中華擊斃似此奮勇殊堪嘉尙除記功一次外應請照例給獎以示鼓勵云

△營口▽

調查舞弊 四鄉農民所欠畝捐日前陳縣長曾委鄉鎭各區官飭警代催大高坎二區吳區官派警長甯某往各屯催徵該警長竟按票一畝額外索費三角並自帶厨役料理飲饌事被陳縣長所聞已派員往查以便懲辦

△安東▽

團長回安 駐本埠陸軍三十七團團長張龍文氏前赴莊河剿匪現下匪患肅淸地方安謐於上月三十日由張山搭小火輪率隊回安云

銀行開會 本埠滿洲商業銀行上月二十八日暗假定租界商業會議所招開股東臨時會議討論與大連奉天遼東三銀行合併云云手續問題各股東均無異議一致贊成

領事返任 駐安東日本領事館副領事金雨英氏上月中旬赴旅順辦理要公滯留衆旬茲已公畢已於上月二十九日返安即日入署視事云

△牛莊▽

客棧被搶 海城縣北湯崗子驛前益昌盛客棧於本月二十六日晚九時突來步匪三名各持槍械破窗而入搶去奉票九十餘元即時逃走黑夜之間不知去向查該棧此番損失爲數無幾亦屬不幸中之大幸也

△鐵嶺▽

團長過邑 駐康平界內之騎兵第一旅第二團王團長昨日二十九日由該防鐵隨帶兵士二十餘名住於西關李家店於今日早車赴奉云

大散紅票 本邑消樂茶園近因生意蕭條遂請求警察往各界送賣紅票以發達營業警察僅許可該園賣六百張不意該園以爲有詞可藉竟賣出二千餘張以故本街該園之紅票頗形充斥云

火案抗告 邑東上韭菜峪村附屬村屯二道溝住戶左連貴左連陞者素係無賴凡同村與之有睚眥之怨者輒縱火燒其房舍以洩憤遠近皆知故綽號爲火神爺茲因縱火燒同村楊鳳春房屋被該家人等瞥見當即追至其家一時激起公憤七家連名呈控左某於法廳嗣經檢廳偵查不實宣告無罪而該七家不服復在高等廳抗告頃已蒙批回令該檢廳重行檢察云

△范家屯▽

行竊未遂 本邑基督教會在北街設立福音堂一座歷有年所內附書報任人觀覽詎知日昨(廿五)午後該看堂人外出有某甲乘隙潛入室內翻箱倒篋大肆搜索之際看堂人由外歸來聞室內動作有異踏步闖入正與某甲衝見大加申斥並欲交警懲辦幸某甲極力哀懇檢點零物亦未丟失故揮之使去云

△錦縣▽

拐妓潛逃 南關三等娼寮妓女王月桃與熟客許某於十日晚間双方飛去當時其夫王樹林尙不知情待至翌日有龜奴薛某報告言月卿已無踪跡王某詢查店簿當日宿客係許姓名九增者方知被許某拐逃遂呈報警所先將薛之同夥拘押追訊供稱許某係奉天人諒必赴奉後經警所送交法廳聞法廳現令其夫赴奉偵查能否弋獲尙未可知云

△西安▽

隊長被控 西安縣署據北區居民張子恆呈稱謂該民家中前日突有東豐縣警察分隊長張忠率隊多名闖入院內將家主綁縛欲行帶走嗣經詢問張隊長言彼之佃戶某甲所買之馬一匹係屬贓馬而地主張子恆即爲通匪若能出洋若干便能了結張子恆因距警甲防所甚遠一時碍難報告不得已出洋一千餘元作爲了事殆張分隊長去後比即在縣署據情控告經保甲陳所長以電詢之東豐縣署及該縣警所回電謂該隊長並未呈報於月之二十八日張隊長復帶多人至張子恆家將張鑑永捕住聲言若不告狀即行釋放否則非帶走不可張子恆又在縣署呈控其結果如何是否勒贓俟訪確誌

△彰武▽

犯官潛逃 本邑前警察所長趙伯麟在任之時羅織無辜陷害警官盜竇官鏞九桿受收賊贓被人呈控避不到案昨經訪準住址派警往捕乃伊奸猾成性聞風潛逃現在通緝中未知能否弋獲云

連長盡職 陸軍三十三團機關連連長顏紹先軍學優長經驗宏富駐彰以來應盡職務夙勤夙愼所帶兵士公買公賣毫無騷擾昨日校閱該隊成績甚佳頗爲上峯所嘉許說者咸謂係該連長教練有方所致云

△梨樹▽

承審易委 本縣承審員鍾文青氏因未經文官考試資格似有不合鍾君以是辭卸本職遺席經省署委新取之高等文官佟捷辰接充昨二十九日來梨不日即蒞任視事矣

軍隊佈防 東三省陸軍二十五旅步兵第八團自到邑以來即有分防之訊昨二十七日第二營開往小城子鎭駐防二十八日早六時第三營開榆樹台鎭駐防云

△大石橋▽

投河溺斃 本驛西于家店子村昨有某鄉人約二十許不知何故投於該村河中溺斃今日本鎭巡官范君已帶警數人前往勘驗並訪查投河原委云

△德惠▽

學校罷課 縣立模範高小學校設立於西街學生程度極優平素循蹈矩矱無劣行於月之二十五日第八班學生全班均行罷課演出種種風潮細查底蘊始悉內幕因爲第八班主任非餘蔭不孚衆望充斯教材實難勝任假某要人之勢力不過濫竽充數耳學生等因其誤人匪淺頗不滿意日積月累遂懷攻擊主意因非某有時常曠課之劣跡遂全體請校長指示相當之辦法校長王茗芝畏懼某要人之勢竟敢擅行將全班學生開除並將各生逐於校外現寓於操升棧內現下風潮甚烈未知能否和平了結云

公送知事 署理德惠縣知事鄭慶餘玆奉省令調署東寧縣已誌前報遺缺委署理雙陽縣知事劉彥靖接充新知事於月之二十五日抵縣二十六日十時新舊交替二十七日鄭知事帶同眷屬於十二時起程赴張家灣車站德步三營營長任國卿帶全營軍列隊歡送本縣紳商警學各界亦均恭送於數里之外鼓號喧天傘旗招展頗極盛況云

△黑龍江▽

軍校旅行 黑龍江軍官養成所於日昨(本月廿四日)全體學員赴昂昂溪旅行至日暮方歸服裝均稱整齊規模嚴肅云

自由論壇

◎投稿者注意 本欄歡迎投稿任憑作者對於國事及地方事宜自由發揮意見有所批評然須出諸公正平允如有意訐或藉以攻訐各個人者本社一概屏棄並須具眞實姓名於稿尾以杜流弊

▲今後之危象 自臨城匪案發生外人對我態度變國際共管之說公然提倡如美報訪員竟發起華盛頓重開會議而不許中國列席試問討論中國之事而不許中國列席與亡國以後任人宰割者何異此等議論出自謀我之野心者尙不足異而竟發於素稱親華之美人能無痛心乎

外人有此論調如我國能因此警悟幡然改圖猶不足悲也而所謂政府中人迷夢依然如近日所聞張英華之搜括陸軍部之縱火可知此輩仍在多方舞弊毫無忌憚安望其勵精圖治自今以後所謂最高問題將日益喧囂彼輩之心思才力殆均將集注於此更有何人念及國事長此不變則外人之憤語行且見諸事實國家乃眞陷於萬劫不復之境矣(然浩)

▲直奉和議與最高問題 自臨城案件發生以來國人已將和議之說忘諸九霄雲外不知直奉和議正在檢閱進行也然則直奉未戰又何和議之可言不知直奉雖尙未戰入春以來兩方戰事之預備固未稍息也某方爲欲當總統選舉之時握北京政局之大權故亟亟欲戰也今日政界談話之惟一題目即係最高問題四字而政治中之運動十九亦爲總統之逐鹿然則中國人民之政見固尙在未成丁之時代蓋今日中國之最高問題並非總統職位亦非議會選舉問題其眞正最(高)問題實係憲法之制成中國國民官僚政客以及各偉人今日所當務者即使憲法速行制成速行公佈憲法告成其餘問題自可迎刃而解而僅依約法所選舉之總統蒞任不久即必有問題發生毋謂言也中國之太平與否黨爭之能否消滅均視省自治之能否實行苟能實行則爲中國之福本報已屢言之玆不再述惟省自治之能否成立然則憲法實爲今日之最(高)問題也深望中國朝野上下均能明悉此理專以立憲爲目的而不虛費時光於無意識之黨爭及目下之總統逐鹿也不知檢閱議和諸君子亦能以此爲標準乎

▲匪之不一致 中國凡百事業之衰敗與凡百機關之紊亂皆由於人心不一致之故然匪之勢僟於今爲盛乃亦於不一致同其病根致就撫贖人之談判不能進行如爲匪計亦不可不謂失此絕少之機會也

蓋臨城之刦案以所聞者觀之大抵因剿急求生而後出此者今以被擄者生命之故允爲之撫是匪最後之目的已達而於匪已大利矣今乃貧求無饜或懷疑不決遂使同黨之人各懷異見揣其事之所極或至不玉石俱焚而不止於匪豈亦有利然則人心不一致之害即爲匪而亦有損更無論他事哉(景寒)

▲中央學會之創立 報載美國退還庚子賠欵一部要求中國建設五區大學之說於是黃陂召集同鄉議員政客式學者老官僚等將發起中央學會以應之當此人慾橫流道義墜地之時無論外人對我之政策如何而聚智識階級於一堂相與講習實用之學問實今日當務之急也

然欲組織完美之學會則組成學會之各分子必爲篤志講學之人而後可彼議員政客官僚固不敢盡目爲不學無術一筆抹殺而識見陳腐每日徵逐於勢利之場焉有殫心學問之餘裕況此輩所標榜之學會篤學之士將聞而去之又烏能望其發展耶

昔徐東海之在位也曾創設四存學會吾見有認爲終南捷徑者矣篤志修顏李之學者果安在也黃陂他日之施設其亦鑒此前車乎

小學校……中等學校　公鑒

(一)貴校已行新學制嗎？請用「新小學教科書」！這一套書是最近出版，最合新學制新潮流的。

初級用（各書均有教授書）
國語課本 全八冊 一至四每冊一角 五至八每冊一角二分
公民課本 全八冊 每冊六分
算術課本 全八冊 每冊一角

高級用（各書均有教授書）
國語讀本 全四冊 每冊一角二分
公民課本 全四冊 每冊六分
算術課本 全四冊 每冊一角
歷史課本 全四冊 每冊八分
地理課本 全四冊 每冊八分
理科課本 全四冊 每冊八分
英語讀本 全四冊 每冊一角半

(二)貴校未改新學制已改國語嗎？請用「新教育教科書」！這一套是國民學校用語體，高小言文互用的。

國民學校用（國語讀本有春秋季始業二種）
修身 八冊 每冊六分
國語讀本 八冊 每冊一角
國語課本 八冊 每冊一角
國音課本 一冊 八分
算術 八冊 每冊八分
【注意】先教注音字母的學校可用國語讀本不先教注音字母的學校可用國語課本

高等小學用（理科有春秋季始業二種）
修身 六冊 每冊八分
國文 六冊 每冊一角
算術 六冊 每冊一角
歷史 六冊 每冊八分
地理 六冊 每冊八分
理科 六冊 每冊八分
英語 三冊 每冊三角

(三)貴校現在還沒有改國語嗎？請用「新式教科書」！這套書是文言最後出版，國文附國語的。

國民學校用（國文有春秋季始業二種）
修身 八冊 每冊六分
修身掛圖 二輯 每輯一元二角
國文 八冊 每冊一角
生字國音表 一冊 一角
國文掛圖 二輯 每輯四元
算術 八冊 每冊八分

高等小學用（理科有春秋季始業二種）
修身 六冊 每冊六分
國文 六冊 每冊一角
算術 六冊 每冊八分
歷史 六冊 每冊八分
地理 六冊 每冊八分
理科 六冊 每冊八分
商業 四冊 每冊一角四分
英文 三冊 第一二冊六角 第三冊四角

（注意）
新小學國語讀本編纂說明書送閱　函索即寄　倘要看全書但須蓋校印且以一部為限
新小學各科編輯大意及樣本　新中學各科樣本一律　請寄下郵票（小學每冊三分中學每冊一角）即行寄上
函寄上海靜安寺路中華書局總廠推廣部

(一)貴校已行新學制嗎？請用「新中學教科書」！這一套書是最近出版，內容形式，都獨步一時的。

初級古文讀本 第一冊四角
初級本國縣史 二冊各六角
初級本國地理 二冊各六角
算術 一冊一元二角
算術習題詳解 一冊一元四角
代數 一冊一元二角
代數習題詳解 一冊印刷中
幾何 一冊印刷中
三角 一冊八角

植物學 一冊八角
動物學 一冊九角
生理衛生學 一冊九角
礦物學 一冊印刷中
教育學 一冊四角
教育心理學大意 一冊八角半
初級英文讀本第一冊 一冊六角
初級英文法 一冊三角半

(二)貴校還沒有行新學制嗎？請用「新制教本」！這一套是教育部最後審定，最完備，最適用的。

△中學用書
新制修身教本 四冊 每冊三角
新制國文教本 四冊 每冊五角
新制本國史教本 三冊 每冊八角
新制東亞各國史教本 一冊 六角
新制西洋史教本 二冊 第一冊四角 第二冊七角
新制本國地理教本 三冊 每冊六角
新制外國地理教本 三冊 每冊六角
新制地理概論教本 一冊 八角
新制算術教本 二冊 每冊八角
新制代數教本 二冊 每冊一元
新制平面幾何教本 一冊 一元二角
新制立體幾何教本 一冊 六角
新制平面三角法教本 一冊 一元二角
新制植物學教本 一冊 一元二角
新制動物學教本 一冊 一角
新制鑛物學教本 一冊 一角
新制生理學教本 一冊 九角
新制物理學教本 一冊 八角
新制化學教本 一冊 一元八角
新制[illegible]記教本 一冊 六角
新制用器畫教本 一冊 六角
新制法制教本 一冊 六角

△師範用書
新制體操教本 一冊 六角
新制家事教本 二冊 上冊四角 下冊五角
新制英文讀本 卷首一冊 二角 三冊 一元二角
新制英文法 三冊 各一元
新制修身教本 卷首一冊 正書四冊 每冊三角
新制本國史教本 全三冊 上冊八角 中冊六角 下冊六角
新制教育學 全一冊
新制教育史 全一冊
新制心理學 全一冊
新制論理學 全一冊
新制各科教授法 全一冊
新制學校管理法 全一冊
新制哲學大要 全一冊
新制商業教本 全二冊
新制商品學教本 全一冊

中華書局啓

植物性

金鶴香皂

植物性之本質是不粗去垢能成白色有從根本美容組織之改造而成

家庭實用品　金鶴歐利布香皂

金鶴化粧品・都之花香皂・本舖・野村外吉商店

毒掃丸

生來体質多毒顏色不正時生瘡癬者又在惡毒傳染之初期淤血滯留体內血色變惡身体生無名之小胞者或大小便不通四肢冷上火者及耳鳴耳沈口臭糜爛胸痛腰痛頭瘡鼻臭手足倦怠氣鬱顏色蒼白失眠神經痛音啞眼翳髮落等症

（主治効能）
梅毒　淋毒　胎毒　瘡毒　瘰癧　疳瘡
便毒　魚口　陰瘡　女淋　咽喉黴毒　腦
梅毒　楊梅瘡　肛門黴毒　楊梅入骨

以及佟稱四十八種之梅毒性諸症其能奏偉大之効者唯有世界第一之毒掃丸焉

本劑一名一月丸其効力之如何非凡請一經試用定信不謬諸君為身體之快樂子孫之繁榮國家之強弱世界之人道願請速用為盼

定價　十日分壹圓　十五日分壹圓五十錢　二十日分二圓　一圓三十五日分參圓
四日半分五十錢　二日分二十五錢　送料大中十二錢　小六錢四錢

發賣本舖　東京神田花房町　大阪高麗橋東詰　山崎帝國堂
代理店　大阪市浪速町三丁目　日本賣藥會社

特約販賣店
奉天 大德生藥房　全 歐美藥房　長春 中西藥房　全 泰和祥藥房　吉林 五洲藥房　全 平記藥房　鐵嶺 中華福壽藥房　全 東英藥房　遼陽 義和堂藥房　全 中西藥房　海城 中西藥房
海城 華興泰藥房　營口 義興藥房　全 東西藥房　全 興亞藥房　瓦房店 德記藥房　全 永泰昇藥房　皮口 仁德成藥房　普蘭店 志發成藥房　金州 德記藥房　全 志義成藥局
哈爾濱 恒德藥房　濱縣 中西藥房　西安縣 濟生藥房　全 永生藥房　扶餘縣 回生藥房　大連 華泰藥房　全 華西藥房　全 德記西棧　全 廣生堂　芝罘 華英藥房
芝罘 中西藥房　全 山東藥房　全 北洋藥房　全 華美藥房　撫順 德潤堂　天津 中法藥房　全 葆記西藥公司　北京 中法藥房　全 屈臣氏藥房　上海 中法藥房
上海 大陸藥房　錦縣 天壽藥房　黑龍江 大同藥房　海倫縣 共和藥房　拉哈站 華英藥房　莊河 廣生堂　新民縣 和發同　洮南縣 和發順　西豐縣 天和盛　吉林 吉生藥房

總發行所開設奉天大南門●製藥各種各城鎮均有代理

老福順堂廣告

奉天遵按使化驗●北京內務部立案●奉天警察廳化驗

最新編定

製藥彙報

業已出版

如承索閱隨時寄贈

（內容）一、序　一、通函治療規則　一、函購規則　一、本藥店啓事三則　一、註冊執照與恐佈告各種影印　一、製藥各種功能主治服法用量價目附註各病原因症狀及攝生法　一、擇錄局方各藥價目一覽表

（附啓）本彙報係爲附品送索閱分文不取但請開明回件處所姓氏並請註明係由盛京時報得知為荷……本藥店謹啓

頭痛藥 每袋五角　睡藥 每袋八角　胃痛散 每袋三角
祛痰散 每袋五角　咳嗽藥 每盒八角　瘡毒膏 每盒四角
牙疼水 每瓶五角　吐血藥 每袋五角　大補血 每瓶一元
殺蟲散 每袋角半　退𤸎散 每袋三角　瀉下藥 每袋二角
虎骨熊油膏 大盒六角　參茸百補丸 大匣五元　寧坤至寶丸 每匣二元
虎骨花蛇酒 每瓶元半　甘露藥酒精 每瓶一元　理血健腎丸 半打七元
健胃散 每袋四角　癬疥水 每袋四角　感冒藥 每袋二角
治痔膏 每盒一元　瀉痢散 每袋三角　脚氣水 大瓶六角
梅毒丸 每袋六角　消毒丸 每袋四角　淋濁丸 每袋五角
平瘟散 每袋一元　香丹 特包二角　遺精藥 每袋六角
筋骨疼痛藥 每袋四角　小兒驚風散 每袋三角　小兒消積散 每袋三角
清胃化積丸 每盒六角　利水消腫藥 每袋五角　通明眼藥水 每瓶五角

京奉　民開　每日普通車　四鄭線　吉長線　東省　哈爾濱發（南行）　双城堡發　窰門發　長春着　西　哈爾濱發（西行）　滿洲里發（西來）　東　哈爾濱發（東行）　一面坡發　海林發　綏芬河着

最高問題在國會之趨勢

▲主張法律者其說既極難通行
▲主張事實者其勢亦將歸停頓

最高問題。自明眼人觀之。大有不能成事實之勢。今以法律上及事實上分別述之。

▲法律上　最高問題之發生。必前任總統任期已滿。然後能議及次任總統之選舉。黃陂之任期。應至何時始滿。必須先行解釋。無奈解釋憲法之權。並未規定於約法。故自去年以來。國會對於黃陂之咨文。絕無辦法。近日有一部分議員。主張不用解釋而用解決。其法由兩院開一會合會。申明黃陂任期。至雙十節而滿。此種係無辦法中之一種辦法。但於法律根本上。並未十分站穩。議員中之擁黎者。及大孫派。必極力反對。故以法律言之。此事實無解決之望也。

▲事實上　四分三出席之人數。以來勢觀之。恐無希望。前報已詳。目前所最有關繫者。尤在於倒閣問題之未決。到閣與最高兩問題。本來是兩事。但自倒閣派觀之。則此閣不倒。留他辦理最高問題。設使果然辦成。竟便宜了張敬輿代行職權。心上實覺得非常不願意。故提議非先行倒閣不可。此種意見。吳大頭派持之最力。此張敬輿近日正在積極進行之時。彼輩目前亦無如之何。故最高問題。亦必因是而停頓。但進行最高問題之人。則依然興高采烈。彼輩亦明知此事無若干希望。而各人有各人之目的。議員等因志在得錢。經手人亦思各撈其所撈。總而言之。則個人荷包問題而已。彼輩但求荷包充滿。已無他望。曹三爺能否進登寶座。本與彼輩何關。所可憐者。保陽迷夢未醒。故不能不上此大當耳。

最高運動之昨聞

日來京津保三方之最高運動有彙程并進之勢。此問題之對方。當然亦有相當之反運動。昨聞有公府某客卿爲黃陂建議。謂與其競爭失敗。不如以退爲進留得人民之同情。倘可有再來之機會。何必勉強抵禦。轉致各方攻擊云云。黃陂頗爲此說所動。因答某客卿。謂俟雙十節一到。本人決定早車赴津。此日來外間所以有府方停止聯任運動之傳說也。

又訊。李根源將次回京一節。已見各報。茲據政界消息云。李氏本星期內。可以回京。聞李氏所以從速赶回者。實因日昨彭允彝有電拍致李氏。促其即日回京。以便聯合各政團。調停最高運動。并商中央位置岑春煊之事。此外聞留滯滬上卸任江西督軍陳光遠。已在津遞將所存禮物售賣乾淨。前日携同前代贛省長楊慶鋆氏到京。其入京之原因。聞係報效某方面巨款爲最高經費。以冀得一位置云。又據國會方面消息。公府關於制憲經費。雖極力成全。以期各議員出席制憲。藉以緩和最高問題。乃議員方面。對於此種辦法。意見尚不一致。蓋此事本屬創舉。制憲乃議員應盡之責。故有主張絕對不應拿錢者。並聞其他方面。對此亦有非難之表示。將來能否照府方計畫行下去。尚未可預測云。

中俄蒙三方開會說

關於中國會議一事。日前張揆曾面囑沈外次。致王正廷督辦電。促其從速徵求勞農政府同意。並速派諳熟中俄內政人員。充當代表。以尅日開議。聞外部得駐莫沈代表崇勛來電云。面謁勞農外長。即以中俄會議之意見。據云。現在中俄兩國。爲維持遠東間和平。自應早日攜手。鞏固邦交。惟未知中國政府所持之主見何在。至於曩日所提之條件。似未免過苛。宜從長計議。嗣由崇勛函告中俄會議之惟一阻碍最大者。爲庫恰俄兵之斷禁。因中國人民莫不認爲俄軍盤踞庫恰。有侵畧之野心。俄政府須容納敝國之要求。先將撤兵問題辦理成功之後。再行開議。則懸案。自不難迎刃而解矣。聞該外長似已諒解。惟前日俄勞外部照會中。對於中俄會議之組織法。有牽涉蒙古之加入語。其辦法倣照一九一七年之中俄蒙三方會議於庫倫之例。各派專員討論中俄蒙三方應宜解決之要件後。再行單獨討論中俄兩國之懸案等語。部得電後。已轉王督辦審愼考慮矣。

預備過節之中央財政

張月笙就職財長而後。對於惟一難關之午節。現在積極籌備。以期穩渡過去。故于前日閣議席上。將內債基金。確定辦法。以滿足銀行界之希望。同時並提議發行十二年八厘公債。以富財源。惟張氏以十二年新公債之週折太多。不能救急。故對於發行鹽餘庫券一層。積極進行。昨聞財部。業將此項庫券之條約。與規則。業已擬定。今日當可提出閣議。一面已與鹽署洋稽核磋商若經同意。則午節難關。即可無慮云。又一消息云張英華以維持整理原案基金發行關稅新債補付九六債息發行一四庫券。爲其理財之四大方策。但關稅新債之擔保品。含混不淸。稅務司業已有不承認之表示。而維持基金補付九六債息。又有衝突之點。故目前張氏唯一辦法。即在發行新鹽餘庫券一千四百萬元。昨日又宴請北京各大銀行家。於小方家胡同本宅。接洽發行之事。而後台引線之潘老板。亦爲在京津兩處疏通。大約或可得幾分効果也。再發行新券額爲一千四百萬元。其中以七百萬元。收回舊券。所餘僅七百萬元。人多懷疑。頃據調查。實有不能不收回舊券之故。蓋目下可爲庫券担保品。僅有鹽餘。而餘鹽已爲張岱杉任內發行之一四庫券每月佔去七十萬。至民國十五年。始能還淸。今若不收回舊券。則每月即須加撥鹽餘七十萬付本。恐斷難如數撥放。若以民國十三年後之鹽餘爲擔保。則爲日太長。斷不能得銀行界之歡然承認。是以不得不收回舊券。銷新舊于一鑪。然後可以騰挪舊庫券之鹽餘。作新庫券之擔保。不過期限加長耳。

南北對等會議

▲孫文允到天津開會
▲求黎元洪同時出席

久無消息之遞節將軍丁槐。昨日忽電告府院。謂孫洪伊云。渠已得孫文之同意。贊成再開南北對等之和平會議。會議地點。可以天津爲之。孫文且允親自出席該會議。但孫文抵津之日。黎元洪亦須于同日到津。先由雙方開一預備會議。解決其大體。然後再開正式會議。協定其具體條件云云。府院得電。皆有突如其來之感。府方尤甚。聞黃陂曾與人云。(此電未必眞。可見其鶩詭心理之一斑也。院方亦然。張紹曾初反復閱電。頗疑其不眞。後雖知其不僞。仍呈疑信參半之意。當批一閱字于封筒之上。即交與秘書。而對于將如何答復之問題。則一字未提。記者當以此質諸某要人。問黎張對此將如何處置。某要人云。彼等將如何處置本問題。雖非吾所能知。但以私意揣之。則必無贊成之可能。因目下在北京之當局。只知法統已重光。而不知尚有重要問題。非集全國各特殊勢力之代表。開一會議。則不能解決一切。不和平不統一之原因也。又張紹曾之親信某君。亦告記者謂。敬輿對此雖不根本反對。要亦不能完全贊成。張欲由中央召集一全國和平會議。而不欲開此之所謂對等會議云。

京奉車添派武裝警察

天津訊京奉鐵路局。因唐山至山海關一段。中有北戴河站。爲夏日避暑之所。中外官商携眷往游者。不絕於途。古冶坨子頭。石門。安山等站。上年迭遭匪患。鐵路警察雖分駐各站。無如人數不多。槍枝缺乏。殊不足資保衛。倘一旦遇有不測。波及外人。勢必發生交涉。於地方路務均有莫大關係。爲未雨綢繆起見。擬於每日開行重要列車中。加派武裝警察。隨車保護。查第一百零一次一百零二次。以及三四兩次各客車。外國商民乘車者尤多每次列車。擬派武裝警察二十名或十六名。攜帶槍械。每車駐警兩名。站立車之兩端。加意保護。並添派巡官一員。隨車指揮。無事則維持車上秩序。一旦有警。則用以捍衛。庶足以鎮人心。而安行旅。故呈請省署飭各警局遇事協助當蒙王省長令行唐山山海關北戴河各警察局遵照辦理以衛商旅云。

新財政計畫又訊

二千萬公債之疏通
將印法統重光印花

張月笙之財政計畫。據財界人云。日前張已宴請外國銀行家一次。倘未提及借款辦法。華銀團方面。因有潘復來京幫忙。某某銀行已有五十萬成交。此外鹽餘庫券九百四十萬。法統印花稅七百萬。銀角輔幣券二百萬。均在張氏籌策中。至谷利斯浦墊欵二千萬磅。何西立擬鹽稅增加二五作抵。成否尚不可知。關於公債計畫。則張氏欲將曾經提議未實行之二千萬短期公債。早日發行。現正設法請國會迅於同意。惟銀行團方面。對此項短債。尚未表示態度。昨日本社又聞財部要人云。張氏擬俟過節費稍有眉目。再發行法統重光之新印花。日內已飭財部印刷局開印矣。

中央急籌使館經費

我國駐外各使館。經費爲欵延欠已久。各公使因經費無着。有同時暫先返國之說。此節關係國體。綦大。聞中央近來曾由上海建築公司。借入現三十萬元。擬以十三萬元。充作駐外使館經費。將所餘之十七萬元。充作國會制憲經費。此項借款。大約可望成立云。

臨城事件遲遲不進

▲被擄者傳出之消息

路透社二十五日棗莊通訊。今晨接被擄西人羅萊特來函。言匪代表昨不到棗莊之原因。謂匪首代表四人今晨又與吾人作一度談話。余探悉昨有官場中人上山。與匪開會。匪提出條件。料一二日內可得覆。匪綑因談判久延爲之不寧。余等固希望早日出山。想匪亦願吾人早去此也。余等詢以可否派一代表偕一外人前往車站。匪稱。不妨稍待。俟昨日代表携回復信後再談。余等催其速將山巔三外人移回。匪以容商諸匪首爲答。余等又謂請放史密斯偕梅醫士下山以踐前言。匪仍謂當詢諸匪首。余察匪之意見。似三日內當有一種發展。余等惟祝其發展利於余等耳。

▲軍隊防守情形與山中近況

又二十六日棗莊通訊。北京近日之會議。顯有使軍隊四面防守之影響。兵士決計不容游匪竄入抱犢崮。聞星期四及星期五晨之槍聲。係游匪擬越軍隊防線入山之結果。証實兵死一人。被擄去二人。匪徒從被擄外人之請。而提出之新條件。已於昨夜由鮑威爾氏携來。匪首一人本擬與鮑威爾偕來。但至最後時期。竟變計不來。鮑威爾本定星期四下山。但匪首決定不遣人出外。未幾匪又令鮑威爾行。匪之條件。一二日前已函告當道。當時已布告其內容。鮑所携來之條件。載於被擄外人所用之日記册中。當鮑下山時。匪首囑其携此册俱行。被擄外人。除穆安素仍患心弱症外。餘皆安好。鮑威爾稱。外人決請匪首許愛倫平格爾與蘇洛門三人移至山下。並釋放史密斯。因史密斯乃一老年人。此次來華。純爲增進健康起見。前曾在英倫患神經虛弱病。故衆甚以此君爲慮也。匪首允考慮此二事。並謂如鮑氏返山。則彼斯云。劉等可釋出史鮑威爾估計抱犢崮約有被擄者與匪徒共百人。其中不乏小孩。鮑氏言及裴雨培出山不返事。謂當時知裴被釋。其他外人曾告匪首。不能必其回山。嗣後匪首因裴未返。表示詫異。外人復伸前說。匪首後遂無言。

▲田中玉赴保之一幕

二十五日京訊云前日特別閣議關於臨城案剿撫問題。大加討論。結果決定對田中玉呈文批以相機辦理四字。範圍甚廣。含有可剿可撫亦剿亦撫之意。故主旨雖首先著手撫字。以免兵火之慘。然萬一撫字之進行。不能見效。則不得不用武力解決。關於此層。田氏深慮魯省兵力之不足。特於昨日下午四時。由西站出京赴保。與曹氏接洽一切。並擬向曹商調直軍若干。以備萬一之用。聞昨日上午十一時田氏先期在京漢食堂邀宴兩院議員。接洽報告臨城事件經過眞相及困難各情形。至午後二時田至院列席閣議。田氏聲言將來如實行進剿時。倘有特別意外事件發生。不得半途阻滯。應請中央予以切實保証。列席閣員均經承認。田氏先本擬於前晚(二十三日)赴保。嗣因接洽軍餉及航空署飛機事躭擱。改於昨午(二十四日)列席閣議後。始由西車站乘車出京。交通吳總長及各總長均到站歡送。力囑田氏到保後。須與曹使相商。相機辦理。不可持之太激。田仍堅持(痛剿)二字秘訣。謂到保後如曹不贊成本人之主張。即當不負責任。馮玉祥聞亦已預備專車。於昨晚(二十四日)赴保見曹商議臨城事項。外交團並擬派代表謁見曹氏。請即以馮玉祥爲山東督軍。藉維持國際上之信用云。

▲豫皖蘇魯四大匪區之統系

蘇魯皖豫之匪自淸乾嘉以來。爲地方治安大患。魯豫間。尤爲白蓮天理八卦諸教之窟宅。當時方面大臣。未曾有澈底會剿之辦法。至林淸案作始有一度肄人之紀錄。然封圻督撫但求自保。魯匪竄豫即非魯吏之所過問。豫匪竄魯。即亦非豫吏之所措意。故曹兗衞歸諸屬。行旅所出。必僱鏢友。盍窮菁叢莽之間。盡爲赤眉銅馬之流。其所由來。非一日矣。茲將四省匪區。爲表如左。於以見匪區之廣。斷非羈縻遷就所能相安無事也。

豫匪｛豫南…確山信陽間
　　　豫西…出沒陝洛間…白狼支派老洋人
　　　豫東…歸德永城鹿邑｝
皖匪｛豫匪勾結…擾潁川亳上
　　　新安武軍…擾英山霍山｝
蘇匪｛徐西…皖豫匪出沒
　　　徐東…淮南淮北海州揚州之青紅幫鹽梟｝
魯匪｛微山及獨山湖…魚台金鄉武城滕縣嶧縣…臨城費城
　　　膠州…靑島周村｝

(下接第二面)

沙市並無槍擊學生事

▲沈外次與商聯會代表之談話

商聯會爲沙市日兵槍擊學生問題。特於昨日(二十八)下午五時許。推代表張維鏞王文曲赴外部謁見沈次長。請向日本提出抗議。沈次長謂外部近接各方報告。咸謂並無其事。蕭督亦來電否認。實係道路傳聞。不足追究。現日本方面已有正式聲明。外部亦將作同樣之聲明云云。代表等復問九江兵變及特別關稅會議問題。據沈氏云。九江兵變事。亦屬訛傳。特別關稅會議。因佛郎問題關係。交涉棘手。尚未能有定期云。

金佛郎案舊事重提

自金佛郎案發生後。英比美日義各國。均先後亦起要求援例以金佛郎償還債欵。已由政府咨徵國會同意。惟因國會屢次流會。未曾議決因之政府亦擱置未覆。現聞外交部近得我國駐比公使王景岐來電。謂比國政府。現聲明 中國若不將金佛郎案亟早解決。則比國將單獨不與特別關稅會議等語。同時比國駐京公使。亦照會我國外部。催促早日答覆。現此事已由國務院將王使報告電文及比公使之照會。於昨日復咨請國會。迅將該案議決。藉可答覆云。

社會瑣聞

▲工廠果鬧鬼耶 (北京)

天壇後面法華寺附近一帶叢葬義塚自歸電車公司收用後所有葬埋之墳多係無主孤墳故經電車公司有移葬他處者有將墳頭剷平即就墳上建築房屋者但據附近居民云彼所移葬之骸骨事殊草草更有將數人骸骨亂裝在一小木匣內而葬埋者於是該工廠內每於夜內常現怪異情事更有工人於睡熟後忽覺有人扼其嗓喉醒後不三日有即斃命者因此工人等皆認爲鬧鬼及到夜晚咸存畏懼之心刻下怪異情事仍不時發見此等情形果眞是鬼作祟否聞者亦不敢武斷但覘及工人及附近居民等每一言及其異莫不形色變云

▲候補道投河之慘 (北京)

北京西城棉花胡同住戶前淸候補道金魔生者近因生計艱難謀生不易一時心窄竟於昨日携帶妻子出西直門外投入護城河內尋死幸經游緝隊兵陳振亭遇見撈救未致斃命復經大家湊給數十元使其謀一小營業藉資度日金某得此感謝不盡謂將來必有以報重惠也

▲賊人貪慾不滿 (北京)

西長安街大柵欄北頭一帶匿有慣賊二三人屢在該處商舖住戶逞其技倆以致爲患一方居民不敢安枕而眠等情已誌前報茲聞該處崇善里有一建築場於上月中旬曾被賊人竊去巨木一根事後十餘日該賊又入建築場內將工人脫下之衣褲兩套又行竊去當時將工人驚醒因裸體之故未能追去不料最近二三日每至後夜該賊仍攏攪擾惟因工人坐守防範故未竊得物去揣該賊之意大概因兩次所竊之物不滿貪慾故必欲再有所竊始爲甘心云然該賊之胆大橫行妨碍治安情形洵足令人驚異也

▲土匪設立郵政機關 (山東)

臨城土匪爲疏通消息起見近特設立通信機關每日通信兩次自製信袋信箱並自印郵票該郵票分二種一專用于快信及包裹一則專用於普通之信有紅黃二色紅者上印豹子谷形勢每張售洋五角黃者上印豹子谷郵局字樣每張售洋一角每日寄出郵件約有四五十件云

▲飛簷擲瓦之女賊 (湖南)

湖南常德城廂內外迭次發現女賊案該縣警察雖認眞踩緝奈此女賊狡兎三窟不易捕獲昨忽在下南門某處探聞藏有涉胡氏一名即派隊兜拿奈該女賊甚爲强悍緝捕之際即飛奔屋上逃走並用瓦片擲傷數人幸隊兵人多始得就捕聞年僅十九歲貌亦美麗現在嚴密審訊以期緝獲餘黨併案究辦云

▲美國總統之貓 (美國)

美總統哈定性素愛貓故其寵貓之多不下十餘頭其中彼最酷愛之一貓名帕米身作緋紅色頭部爲棕褐色尾爲白色哈定氏日必親自伺以新鮮牛肉及麪包據云該貓爲那威種哈定出一千七百元購得

◇落花

梨花…梨花。
幾時未來看顧你。
即受此無限的摧殘!
悠欵欵的被風兒打去!
此時總有回春手。
亦難繫此狂擊。
唉!
何時是你的靜期?
△
回憶前夕。
皎潔的月兒!
滾着你的潔白體兒!
現出一種可欽可敬的身!
那時何等的愉快!
此時何等的悽涼!
不擇淸濁地。
隨狂風兒飄去。
徒喚奈何。
終亦是無濟。
△
我愛你潔白的身!
我悲你漂泊的命!
我更憂你將來的結局!
縱狂風兒逞勢。
吹送你在九霄雲裏。
亦免不了地心的引力!
墜入淸流尙可。
落在溝渠難颺。
傷心的花兒?
不能誇你!
又不能惜你!
△
是了!
待我用白絹製一錦囊。
我犧牲終日的光陰。
來收你的玉骨冰肌。
覓一塊干淨土!
來葬你的離魂。
漂零薄命的花呀?
我心甚戚戚!
爾如有智。
亦當依依。

…第一師範郭心秋…

▲春遊隨感 (白玉山)

春光明媚。
百花燦爛。
楊柳含煙。
野草新鮮。
似乎像表出遇時得意暢發天機。
又好似歡迎那一般嗜遊者
及時賞觀。
我閑暇的時候也信步走到
外邊。
看那自然的景物到也心
羨。
那野花靑草正當怒放合自
爭妍。
楊柳的弱枝吹得東來西去
常不自安。
幾株蒼松仍是蔥蘢含秀。和那
也沒有另生出異彩。
百卉相爭。就像獨賞自
甘。
那幾隻小鳥啁啾在翠陰
裡。好像有了不平的心願。
幾個粉蝶。飛來。飛去。
在花間。
我賞這個景物。我的快樂
到不是我的拙筆所能傳。
我的心樂是樂。不覺就生
出一種雜感。
野花靑草! 你們美不相
讓。
可是你們到了確實美麗。
誰給你們評判。
誰留心賞玩。
幾時就被那嚴氣摧殘!
楊柳的弱枝。你們是好東
擺西搖嗎?
或是受了外物的壓迫呢?
你們也當生些自彊力。免
得被搖不能自安呢?
蒼松你們到是始終不變。
這時候雖然不細你們的秀
色。
到了嚴冬的時候。就顯出
來你們的異彩。
那豈是萬紫千紅所能比的
呢?
小鳥啊!
你們鳴的是什麼?
平不平的向誰述呢?
誰能知道你們的言語?
誰能給你們出那不平的
氣?
唉! 鳴的是什麼呢?
粉蝶兒飛來飛去。到是向
那個花上賞玩?
這裡那裡。飛來飛去。枉
費了多少功夫。
你的賞玩到也任便。我怎
能變了個蝶兒!
去這裡那裡。飛來飛去。
作一個遊賞的神仙!
唉! 這都是我的亂念!
到有什麼爭妍。不安。自
甘。不平。任便。景物沒
有這樣的變遷。
唉! 這都是我的亂念!

…民國十二年三月十日由奉天一師範寄…

◇◇實業欄◇◇

◎蘇浙繭汛

▲宜溧常錫均因貨湧價跌…江陰上海十三四日開秤
▲嘉興將收秤平均價九十…湖州到貨甚劣價祇七十二

●蘇屬　蘇屬宜溧金常鎭錫洞庭山松金山等處均已先後開秤昨晨各屬來函報告類均因各鄉到貨甚湧繭價均趨跌五元至十元茲摘要錄下宜興溧陽金壇各繭行均已開秤四五日近三日中均因到貨擁擠繭價趨跌宜興由八十五元跌至八十元溧陽由八十八元跌至七十八元金壇由七十五元跌至七十二元▲鎭江丹陽丹徒揚中等屬繭行開秤已多日絲繭商因預期開會議決各將保證金一千元存放中國銀行如有私自放盤收繭即將保證金充作善舉故各屬今届繭價祇七十一二元▲常州四鄉繭行昨日均已一律開秤到貨亦旺東南鄉繭價目八十元跌至七十元西北鄉自七十五元跌至六十八元▲無錫近城各絲廠因無貨開車預期在廠門莊秤收繭價前日已至八十元詎至午後繭貨異常擁擠遂各跌價秤收昨已跌至六十五至七十元各繭廠因四鄉今日已開秤故亦相率停收經此一番跌價預料今届繭價不至過昂▲江陰各繭行定於十四日開秤繭價議定六十五至七十元▲松江金山繭市正在旺期各繭行三日中已收得鮮繭六千餘擔繭價亦因貨擁自九十元跌至八十五元▲上海日暉港龍華徐家匯今届開繭行六家定於十三日開秤租界內成都路今届增繭行一家聞係某公司之分莊閘北大統路亦新開繭行一家

▲浙屬　嘉興各鄉繭行開秤已六七日均將預備收秤今届收繭不豐且繭身薄劣繅折較重平均繭價批九十元之譜繅折亦須五百六七十斤▲湖州各鄉亦已開秤因今歲各屬收成歉折到貨不旺繭質次劣緣該縣鄉習慣氏均將優繭自留繅絲次貨則携市出售是以繭價祇七十二三元絲行日內即行開始秤收云

◎整理基金欠撥實數

整理基金原案既於前日由國務會議通過繼續辦理則此項基金之現狀亦爲吾人所欲悉查整理案內各項公債之本息基金原定由鹽餘項下年撥一千四百萬元交部事業餘利項下月撥五十萬元關餘項下則除付三四年公債及七年短期本息外餘欵全數撥付惟此三種基金除關餘因在外人掌握當局不能動用尚能如期撥付藉付本息外鹽餘則祇撥至十年十一月止自十年十二月至本年四月止共欠撥一千五百六十萬元交通部交通事業餘利項下祇撥至十年十月自十年十一月至本年四月止共欠撥九百萬元兩項共欠撥二千四百六十萬元之鉅以致各項公債本息屢有延期之事而金融公債第五次還本與第五期付息原定三月三十一日還延至今毫無音信查金融公債第五次應還本洋五百萬元付息欵一百二十萬元兩共六百二十萬元該財政當局之果有維持整理原案之誠意與否即於此項欠撥基金之辦法如何與此後基金之能否照撥可以知之矣

◎賑災公債先行付息

賑災公債第二次還本抽籤迄未舉行現第三次抽籤又將到期雖經天津漢口各處銀行公會電催按期辦理無如政府之不顧信用久矣時至今日方百般搜羅計劃發行新公債之不暇其已成之局當然已不復顧恤茲聞當局擬先將第五期應付息欵洋二萬七千九百四十八元三角一分二厘即照條例之規定於本月卅一日起付給至第二次延未抽籤之應還本洋五十四萬二千一百十八元七角五分與本月三十一日到期應抽籤之本洋五十四萬二千一百十八元七角五分兩項則尙未卜何日始能實行抽籤還本也

◎糧市滬訊

(二十八日通信)昨(二十七)市開北米況因天時陰雨晨市交易甚稀午市略好價格與星期六相彷常錫白米喝價尙平白元仍堅因近日銷胃稍廣南更新粳糙價不鬆縮糙新粳價稍跌落河下來船共十餘艘計銷去白米約二千餘石茲將售開之價列下常錫高機頂更喝高十二元九角大市十二元八角中關十二元三四角次至十一元五六角崑閣南更十二元縮糙十一元秈客機廠四三角十元〇二角包秈九元遞遞秈斛見十一元四角本週蘇河積船較前增多各廠存貨亦略豐厚全週共約銷去白米三萬一二千石云

雜糧昨(二十七)日雜糧市況南規開出牛元荳二百石價五兩四錢四分下午北公會售開火車淮遠等黃豆價自三兩九錢二分至三兩八錢八分牛莊黑荳三兩七錢五分仍由內地車廠及本街辦進市勢平穩烟台並福州帮購辦奔牛赤荳一二百包價二兩九錢八分明光車荳三兩二錢五分南京明荳三兩四錢洋莊購進漢口白蔴一千包價七兩二錢三分廣帮等續購山東生仁二車價七兩五錢五分九江菜子五百包價五兩〇五分浙商與江北客帮辦去冲秦天苞米二百八十包價二兩三錢四分開元苞米二百三十包價二兩三錢一分大連紅糧現貨價二兩二錢五分又路貨二兩二錢四分又小米子二兩七錢一分各貨到消兩有市均平穩

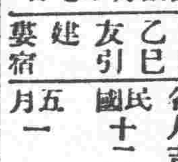

舊四月十七日

金曜	乙巳	友引	建	婁宿

各人吉凶　民國十二年　五月一日

本日之吉凶▲一白之人進而求事多不成之日旅行求婚凶東坤吉▲二黑之人天福地利悉集一身之大吉日巽坤丙吉▲三碧之人不必悲觀之日剋偷向吉乾壬癸吉▲四綠之人運氣臻於絕頂之日旅行買賣建築皆吉乾艮丙吉▲五黃之人抑剛氣以和順交則吉西巽坤吉▲六白之人運氣不充分之日凡事多破萬般往意西巽乾吉▲七赤之人外來棘手之事以致困難之日退守吉巽乾吉▲八白之人受長上之助時趨吉之日但增貴須往意東吉▲九紫之人以誤會易生激烈之爭論之日金談尤凶艮西吉

市行 (日十…)
▲所引取　引値 寄値　前場 後場
▲電着社信　遠期 近期 ●開原錢鈔
▲所引取 ●豆餅　當限 七月限 八月限 先限
▲所引取 ●高粱　先限 當限
▲所引取 ●錢鈔　先物 近限 遠限　金對小洋 銀對小洋
▲品…　先限 十月
▲物現在…　鶏 扇面 福助　五六、〇〇　五九、〇〇
▲所引取　▲混保物(百斤建)　前場寄付　六月 七月
大豆 小麥 高粱 包米
先物 金對小洋 現物 金對小洋 銀對小洋
●黴　平均 一六度四 高　最高 二三度二 高　最低 一九度一 高

久爲婦人病所纒之人飲此葯後其患若失未幾遂産此男孩

高級婦人藥

命の母

を服續けて

飲用命之母而得全快

及慶弄璋之喜得一家之團圓者

證明實例不知有幾十才

主効
産前 血之道 月經不順 風疾拘攣
産後 白帶下 足性腳冷 子宮內膜炎
小産 胃痛 小腹痛 腰背疼痛
逆上 子宮病 貧血惡阻 腦神經衰弱

有益小說（婦人病心得）一册函索不收分文

藥價 五十錢 一圓 二圓 五圓 十圓

（萬國有名藥舖均有代售）

東京市京橋區新榮町四丁目
笹岡省三藥房
大阪市北區本庄中野町

清腦新劑

世界唯一頭痛新藥

效力 五分時善治頭痛一回服藥怜如容夢始醒

主治 ▲暈船頭痛 ▲感冒性頭痛 ▲腦病性頭痛 ▲逆性頭痛 ▲神經性頭痛 ▲宿醉後之頭痛 子宮上病頭痛 ▲貧血性頭痛 ▲希斯狄利性頭痛

翠雅（チエヤー）

凡患腦病神經衰弱症及神經過敏症等以及大便閉結者必須常備本藥車船旅行臨群衆場所宴會觀劇携帶本藥爲至要（謹防假冒）

本舖 大連市合資會社 松內楠陽堂（各藥舖均有代售）

痰

咳由痰生痰消咳止故止咳必先消痰此理人盡知之試問痰何以消靈的消痰藥品係何種則人皆茫然矣僕體弱患咳多年消痰無法恐久咳成癆遂不惜金錢日謀消痰之藥凡流行海上及普通治痰者莫不購食其如服藥雖夥痰咳益甚痰愈甚則日廢飲食而夜不安眠神疲力乏骨瘦如柴癆象已形勢極可怖歇後購得崔氏發製半夏麯照仿單日夕服之以視其效孰意吞服未幾忽思睡睡醒咳止而思飲即痰亦不梗即續購半夏一打服未幾而痰若失由是咳竟止體亦健於今三年痰咳斂迹驗製半夏可謂海內止咳消痰之無上聖品也爰述大略以介紹痰咳者○直隸祭務處王品山謹啟○奉天瓣香廬誌

價目每大盒現大洋一元四角 小盒現大洋一元兩角 每打現大洋十三元二角 試服現大洋二角

遺精聖藥 媧皇補天丹

精者人之性命之根源凡人未交媾之時精皆滿於血中及至交媾慾火動極周身流行之血至命門而方變爲精乃入身至寶何等愼重若有交媾之時忍精不泄或幼年誤犯手淫不固甚至夢遺滑精臨房不舉舉而不堅或見色流精入未交先洩或既交不久精薄精清此外亦有勞心太過相火妄動以致遺精者本主人得祖傳神方有回天再造之功出神入化之妙專治腎經衰敗各種遺精及以上諸症[illegible]陽萎亦能復舉如或不信請連服一月至行房時自然堅固種子生育白髮老翁多病男子[illegible]現大洋二元每料五瓶現大洋八元〇另有遺精必愈藥膏貼臍久戰不洩且精厚如膠種玉可決非欺人者比也每瓶藥味清涼性溫和專治口乾舌燥咽喉疼痛清心開胃止渴生津可稱獨步每大盒現洋一元小盒現洋五角

冬令 扶陽固本丸 補品

此丸係補天氏大醫士新發明純採雄獸之腎壯畜之髓珠珀之英花草之精用化學法提鍊修合爲丸有水火相濟之功陰陽相生之妙性質王道功效甚速誠不可思議屢蒙歐美各醫學博士推獎故與市井牟利牛溲馬勃若實有霄壤之別無論老年少年所患陰虛陽萎之症多年不愈速服此丸俱共藥性達到舊發陽道蘊蓄丹田陰陽鼓盪琴瑟調和復能壯筋骨補氣血添精鎖髓返老還童如常服此劑雖夜禦數女精神不倦不愧扶陽之秘寶補身之良藥也●主治先天不足後天戕伐。命門火衰水火不濟。色慾過度腰膝痠軟。下元虛弱夢遺滑精。年老氣弱陽萎不舉。情竇早開陽莖短小。交媾不歡臨房畏縮。精致不固交不耐久。腎精衰敗交不受孕。氣血兩虧耳鳴目眩。手淫過甚精敗陽痿。百體委頓精神恍惚。服法每服五九每天早晚空肚用開白水送下價目每盒現大洋一元每打現大洋十元發料每盒現大洋二元新到婦科聖藥月閒此藥需治婦女身體虛弱面黃肌瘦經水不調經來腹痛等症每盒現大洋二元○外埠函購各藥一律另加郵費

奉天省城內金銀庫胡同省長公署東首崔氏瓣香廬藥房獨家出售

上海人壽醫藥室餘年氏秘製

珍珠鏡面散
沈製洋脂珠粉鏡面散專治男女老幼面上雀斑粉刺烟容酒刺等類統能治之變料每瓶現洋五角單料每瓶現洋兩角半

沈製生髮膠
男女老幼脫髮禿頂包可重生新髮黃髮自能轉爲黑大瓶現洋五角小瓶兩角半

奶香白玉粉
美國閨閣女界可代粉用滿面芬香每包一角 最新發明美容生製奇藥

上海湯森氏公司製藥

生毛髮藥水
此藥神效最驗[illegible]每瓶大洋一圓打十圓

治雀斑愈光面水班藥
此藥治雀斑母斑及汗斑痣等症極有神効搽之數週間即可退盡令人面光如鏡沟美容家閑藥也每瓶洋一元

治酒面皰藥水擦藥
此藥治酒面皰粉刺酒鼻等症只將藥水擦患處過夜即能見効重者再擦即愈消痕滅跡誠靈藥也每瓶洋一圓

美容皮膚白色素奇藥
此藥能令肌膚潔白細膩專治男女老幼面上諸般不美之症搽擦此散立見奇功眞神妙也每瓶現大洋一圓

洋灰、地磚、洋灰瓦、洋灰管、

奉天窯業會社代理店 石井洋行

注意製造會社日代理店價值一樣

奉天大西關

三井洋行

假山植樹販賣 庭園包辦工程

奉樂園

奉天松島町十六番地 電話一、一一八番

世界書局 印行

四部精華

發售預約（陰歷四月二十日截止）（陰歷五月二十日出版）

奉贈樣本 外埠函索請附寄費一分 本埠請留通信 九可照贈

本書在經史子集一百二十五部中選出廣搜博羅採四庫之精華詳註細校爲一代之巻本我國文學盡在此中矣預約期內取價最爲低廉

△價目

（本紙）連史精印卅厚册 每部原價十元 預約祇收五元

（洋紙）白光紙印卅厚册 每部原價六元 預約祇收三元

（郵費）每部一角七分半 掛號另加一角

總局 上海四馬路 北京分局 楊梅竹斜街 廣州分局 雙門底 奉天分局 鼓樓北 漢口分局 交通路

化痔

痔瘡之種類甚繁有牝痔牡痔腸痔脈痔之分又有痔色痔血痔氣痔之別究其患痔之原大都濕熱下注醉飽行房陰虧熱甚房勞過度以致筋脈橫解精氣脫泄成痔或塊或瘡或痛者爲痔膿血淋漓管長數寸黃水紫血脫肛疼痛者爲漏本主人得家傳秘法虔製此丹無論新痔舊痔內痔外漏結核成管脫肛流血痛徹心肺速將此丹用白開水送服一丸每日三次縱使數十年極重極危之症連服一料包可斷根永不再發百試百驗每瓶現大洋一元每料五瓶現大洋四元另有變料化痔丹功效尤速每兩瓶現大洋二元八角每料六瓶現大洋七元如日久成管另製包愈痔去管藥每瓶現大洋二元單料每瓶一元內服外擦功力更速

本行專辦

代理美商公懋洋行 自働發電火油機 三馬力、六馬力、十馬力、使用最簡便價廉 若使用農家灌漑 最大便利不如此機

鑛山、電燈廠、油房火磨、各廠所用大小機器、銅鐵、洋綱、五金、原料、兵工廠、金庫、磅秤、各色染料、價格公平、契約快速、實行正確、諸位到本行面議証確實

奉天 同天洋行

奉天站前琴平町六番地 電話日一四一二 中二一九 城裡大南門裡路西

救我復生

余於去歲春間偶梅染毒之症初起不以爲意嗣變內積毒小便時疼痛帶血類如針刺醫藥罔效日益加劇既而傳至精囊龜頭腫爛不能動轉累及週身又注射六百零六藥針果立見功效七日全愈乃經三個月後舊症復發遂又打藥針一次又數日全愈及兩月後其病又犯遂又往注打藥針三次不意廿次竟毫無功效不但前症盡犯而更逆生倒反甚於前者十倍矣終日愁悶無可如何乃忽聞友人談及奉天英美藥房專門外科尤精花柳一門醫術出奇神效第一余即往求治經洗上吃三種之藥一二日其痛立止又服搜毒水七日瘀毒化爲膿水由大小便排洩之毒氣自散不數日其病全愈矣伏思余所得惡疾已成不治之症幸逢先生妙手完全治愈無以報德謹登報鳴謝耳 ○英美藥房開設在奉天大西關上頭 ○報恩人安東縣永發祥執事人李連科謹啓

本溪湖塊煤煙煤 大昌煤局 電話 日二〇九 中二四二番

奉天小西關 各樣煤炭一概俱全 南滿公司 電話 日五五二 中國一六六番

商標爲記

身面艷麗

癬治水

藥價 小瓶十五錢 大瓶三十錢

此藥製法淨潔而無臭神効奏速善治諸般瘡癬疥毒風疹濕疹頑癬風癩紅白汗癩痒瘡魚鱗牛皮頭禿鬚落痱毒雀癩男婦陰陽濕瘡皮膚潰爛毒水流濃久不愈等症速取此藥塗擦患處能驅除毒氣而令肌肉復生眞身而艷麗豐滿光潔之妙別家不備此聖藥

發售處 廣濟堂藥房

商標爲記

身面艷麗

癬治膏

藥價十錢

各地藥舖均有代售

本店 奉天小西關大街路南 電話日二三三 中一〇八一

分店 奉天新市街春日町 電話日七七五

支店 遼源縣鄭家屯 蒙古白音太來 興京縣旺寶堡 通化縣

世人無不愛花者

此一枝花香皂

亦如花之足愛爲世界商品各國到處之上流家庭智識級用之其所以然蓋以斯品係以化學的合理的製法而成故也近來有粗惡之類似品請認準一枝花牌庶不致悞

滿鐵
△往北車
△往南車
△往安
朝鮮線（日本時刻）